EL DIARIO PALENTINO

Fundado en 1882 y 1890

N.º REFUNDIDO 5.495

TELEFONOS
1526 IMPRENTA
1353 REDACCIÓN
2006 ADMINISTRACIÓN

EL DIA DE PALENCIA

Depósito Legal P.—2—1958

(Franqueo concertado)

DIRECCIONES
DIRECCIÓN Y TALLERES: MAYOR, 147-151
APARTADO DE CORREOS, 17

SABADO 6 DICIEMBRE 1958

EDICION MADRUGADA 1'20 pts.

Disturbios en un campo de internamiento de Dublín

Dublín, 5.—La policía y fuerzas del ejército han acudido al campo de internamiento de Curragh, donde se han producido nuevos disturbios entre los confinados, que el pasado martes fracasaron en su intento de fugarse en masa.

Los internados en el campo son miembros, en su mayoría, del ejército republicano popular. Hoy, prendieron fuego a algunas casamatas.

Se cree que los nuevos disturbios han sido provocados como protesta contra las medidas disciplinarias impuestas a raíz del intento de fuga del martes.—Efe.

Huelga de periodistas en Italia

Roma, 5.—Durante veinticuatro horas, a partir de las cinco de esta madrugada, Italia carece de noticias a consecuencia de la huelga de periodistas que han adoptado esta medida para apoyar sus demandas de aumento de salarios y para mejorar sus condiciones de trabajo.

Han resultado también afectadas por el paro, las dos agencias de noticias nacionales y la Radio y Televisión oficial.

Esta mañana no se ha publicado ningún periódico en toda la nación y no se espera que aparezcan esta tarde.

Los países iberoamericanos celebrarán pactos para la protección del obrero que se traslade de un país a otro

Interesantes manifestaciones de Sanz Orrio

Sede de las Naciones Unidas, 5.—El ministro de Trabajo de España, don Fermín Sanz Orrio, declaró que el III Congreso Iberoamericano de Seguridad Social, que acaba de terminar en Quito con la participación de quince países iberoamericanos, Filipinas y España, sentó las bases para la concertación de pactos multilaterales para la protección del obrero de un país que se traslade a cualquiera de los otros.

«De esta manera —dijo Sanz Orrio— el obrero de un país participante tendría los mismos beneficios del país pactante al que vaya a trabajar».

Agregó que la propuesta fué presentada por varias delegaciones al Congreso, particularmente la de Colombia.

El señor Sanz Orrio hizo una visita a las Naciones Unidas como invitado del embajador de España, don José Félix de Lequerica.

El ministro español de Trabajo se refirió también a sus estancias en Colombia y Venezuela.

«Mucho agradezco —dijo— las atenciones de que fuí objeto en los tres países iberoamericanos donde estuve».

Recordó también el ministro la visita que hizo a Wáshington la semana pasada, y su entrevista con su colega norteamericano, James Mitchell, secretario de Trabajo de los Estados Unidos.

«Creo —añadió— que tendremos un intercambio de técnicos en lo que se refiere al Servicio de Seguridad de Empleos, que ahora estamos organizando en España». Agregó que había conversado también con el dirigente sindical John L. Lewis.

«Le dije a Lewis —manifestó— que tendremos mucho gusto en que nos visiten los dirigentes del Movimiento sindical norteamericano».—Efe.

Colaboradores de DIARIO - DIA

LAS MINAS DE RIOTINTO EN PAZ Y GRACIA DE ESPAÑA

Por José Andrés Vázquez

No veníamos a las famosas minas de Riotinto desde los turbulentos años de huelgas estremecedoras las más de las veces promovidas por turbios designios revolucionarios. Ahora goza esta gran explotación de la serena paz que fué posible por virtud del triunfo de España sobre los designios extraños; y porque nuestro Caudillo Franco, con el acierto supremo de la nacionalización de estos yacimientos y su rescate de manos ajenas, supo afirmar el gozo del esfuerzo en calma y gracia de la Patria.

En el camino que baja desde la sierra de Aracena, vestida con todas las galas de una vegetación ubérrima, hasta las campiñas de Trigueros y San Juan del Puerto, limitadas por los esteros y los horizontes del mar que ayudó al milagro colombino, están las minas... Ya no ofrecen estas tierras el desolado aspecto total que observara al comienzo del siglo XVII el coreógrafo Rodrigo Caro, y que le hizo escribir con pena en sus «Antigüedades» del «negro horror y de la eterna esterilidad» que impedían que «allí naciese árbol ni yerba que con su hermosura adornasen las infames reliquias». Ahora, por haberse substituído con magníficas fundiciones modernas el sistema de calcinación del mineral al aire libre, que motivó la apasionante cuestión de los humos, empieza a lograrse la restauración de la vida vegetal. Entonces era inútil el delicado afán femenino de criar una flor; pero ya hay flores en las macetas de los poblados de la cuenca y, en sus contornos un inmenso bosque de pinos para adorno de la tierra.

En cuanto al río de aguas teñidas, sigue como en el siglo XVII lo encontrará Rodrigo Caro: «... el río Tinto o del Azige (acije, caparrosa), llámase así porque desde su fuente nace agua amarilla, o de color de un topacio, y por dondequiera que camina cuaja las arenas y las vuelve en piedra, abrasa las yerbas de la orilla y las raíces de los árboles y las tiñe de su color; no se cría en él ningún pez ni sustenta cosa viva... Pienso que por esta causa le llamaron los romanos Urio, del verbo «uro, uris», que significa quemar o abrasar».

Basta, sin embargo, con la presencia de la vegetación para que en su sonriente optimismo se haya rehecho la concordia humana que faltaba desde que no había flores ni árboles y el paisaje estaba deformado por los buscadores insaciables del metal en el seno de la tierra. Durante medio siglo, a medida que el volteo vertiginoso del terreno para la explotación minera intensiva iba desfigurando el panorama, la presión social se acrecentaba entre los trabajadores; la cuenca de Riotinto fué la pesadilla casi permanente de España y de sus Gobiernos. Ahora Riotinto se ofrece dócil y apacible a la contemplación de los curiosos viajeros que cultivan el arte de ver y andar.

Y no falta belleza en las famosas minas para recreo de los andariegos. El trasiego de las eolinas, obra ingente de excavaciones y acarreos, no deja de tener su grandeza; el cambio del lugar de los pueblos que antes estaban en las cumbres y ahora aparecen en los valles, tiene innegable emoción sentimental.

Y si el viajero se siente con ánimos para emplear su curiosidad admirativa en el interior de la mina, encontrará en el fondo de los pozos y a lo largo de las galerías, motivos suficientes para que el asombro perdure en el recuerdo. Una locomotora arrastrará el tren y le precipitará en las sombras de un agujero de topos abierto al final de una aspiral tallada en las entrañas de la tierra. De la barandilla de los vagones-bateas van colgadas las lámparas mineras que oscilan en el ritmo de la marcha del convoy. El silbato ensordecedor de la máquina centuplica los ecos en el tunel. Viento húmedo, tumulto de ruedas sobre carriles, misterio... La fantasía cabalga ya en un monstruoso hipógrifo y se lanza a ciegas por las medrosas cavernas de Plutón en pos de unas lucecillas misteriosas que brillan en el confín imaginario. El resplandor rojizo del hogar de la locomotora permite distinguir los matices con que la próvida Naturaleza ha engalanado las paredes de las galerías tapizadas de azul cobalto o de verde cobrizo, y de cuyas bóvedas penden estalactitas cristalinas, brillantes, de sorprendentes tonos metálicos... En el laberinto de galerías y pozos, en profundidades o lejanías extremadas, hombres semidesnudos, esforzados y pacientes, arrancan en lucha constante con la Naturaleza y con los rigores del medio extraño, el mineral ferrocobrizo que luego se transformará en innumerables elementos de utilidad humana. La visión de las brigadas de obreros —vigorosa expresividad de aguafuerte— completa la impresión inolvidable de la excursión subterránea.

Cuando se retorna a la superficie el sol parece más brillante, más puro el aire y más alegre y más completo el panorama, en el que empieza a reverdecer la naturaleza restaurada. Alguna vez, allá lejos, en el fondo de unos años más o menos próximos, pero que no hemos de alcanzar, la vida vegetal habrá reparado totalmente el paisaje roto y desnudo. Entonces ya se habrá dejado también en sosiego y olvido la entraña de la tierra, cruzada por crueles perforaciones agotadoras... El hombre lo habrá despojado en absoluto de su tesoro sin dejarse atrás ni una sola partícula utilizable...

Tornará el silencio a estas colinas como antes de que la civilización aprendiese a utilizar los metales, y como antes de que la humana codicia se enseñorease del mundo.

Y con esa paz, el río, teñido y cáustico, volverá a ser un tranquilo y claro río de égloga; lo que quiso ser y no fué nunca. En sus orillas florearán las adolfas y se alinearán los chopos para poner en el aire, a lo largo de la corriente, el temblor de plata de sus hojas en triunfo.

Exclusivo para EL DIARIO PALENTINO-EL DIA DE PALENCIA

(Prohibida la reproducción)

Sin noticias del avión de pasajeros Vigo-Madrid

Su búsqueda en Navacerrada, donde se cree que se haya estrellado, entorpecida por la nieve y la niebla

Los reconocimientos en Peguerinos, Escorial y "Barranco de la Mujer muerta", resultaron infructuosos

SE REANUDARON LOS TRABAJOS DE BUSQUEDA ESTA MAÑANA

Cuelgamuros, 5. — Desde primeras horas de la mañana, fuerzas de la Guardia Civil y numerosos vecinos de todos los pueblos del contorno, realizan una intensa búsqueda para localizar el avión que realizaba el vuelo Vigo-Madrid y que desapareció en la tarde de ayer.

Los trabajos se realizan con grandes dificultades a causa de la intensa niebla y del fuerte viento y la lluvia que azota toda esta zona. Prácticamente se pretende registrar toda la montaña, ya que los indicios señalan este lugar como donde posiblemente cayó el aparato.—Cifra.

TRABAJOS DE BUSQUEDA PENOSOS

Navarredonda de Gredos (Avila), 5. Todas las fuerzas de la Guardia Civil, juntamente con el vecindario del pueblo y de las comarcas de los contornos, están dedicados a una intensa búsqueda del avión desaparecido ayer en el vuelo regular de Vigo a Madrid.

Una intensa niebla y la fuerte nieve que cae en estos momentos sobre aquellos lugares, hace muy penosos los trabajos de localización. Sin embargo, estos esfuerzos se efectúan solamente bajo la impresión de que pueda ser en esta zona donde el avión sufriera una avería.—Cifra.

PARACAIDISTAS Y ESQUIADORES EN LA BUSQUEDA

Madrid, 5. — Informaciones de última hora dan cuenta de que un escuadrón de paracaidistas del Ejército del Aire, destacamentos de superficie y esquiadores de los Batallones de Montaña, están dispuestos también a participar en la búsqueda que se hace más angustiosa a medida que pasan las horas y se sigue careciendo de noticias concretas sobre el paradero del avión.—Cifra.

CONTINUA INFRUCTUOSA LA LOCALIZACION

Peguerinos (Avila), 5. — A la una y media de la tarde comunica la Guardia Civil de este puesto que durante la noche han tenido una gran tormenta de nieve y agua en toda la zona, siendo infructuosas hasta el momento las operaciones realizadas para intentar localizar el avión perdido.

La Benemérita añade que se ha visto un helicóptero sobre la zona, pero debido a la mala visibilidad no ha podido ver si se trataba de uno del Ejército del Aire o de las Fuerzas Aéreas norteamericanas.

Las patrullas de la Guardia Civil, ante la ligera mejoría de las condiciones atmosféricas, se disponen a salir de nuevo para batir palmo a palmo la zona de Cuelgamuros, El Escorial, San Rafael y regreso a Peguerinos.—Cifra.

CINCO PILOTOS SE UNEN A LAS BRIGADAS DE SALVAMENTO

Madrid, 5. — Cinco pilotos civiles del Real Aero Club de Madrid han salido en automóvil para unirse a los grupos de salvamento que participan en la búsqueda del cuatrimotor de Aviaco, de la línea Vigo-Madrid, perdido desde ayer por la tarde.

Se trata de Mariano Aguirre (hijo); Fernando Soriano, Ricardo Claveria, Alfonso González Nicolás y un italiano.

Todos son amigos y compañeros del segundo piloto del avión perdido y uno de ellos es hermano. Han manifestado que en el Puerto de los Leones se pondrán en contacto con las patrullas de la Guardia Civil que participan en las operaciones de localización.—Cifra.

LOS TRABAJOS DIFICULTADOS

San Lorenzo de El Escorial, 5.—Durante toda la mañana de hoy continuaron los trabajos de búsqueda del avión desaparecido ayer tarde en vuelo de Vigo a Madrid. Los trabajos se ven dificultados por la lluvia y la baja niebla que cubre toda la zona de la Sierra. Dos helicópteros vuelan a muy baja altura, con grave peligro, a causa de la poca visibilidad.

A las dos y media de la tarde salió del Ayuntamiento de este Real Sitio una caravana, encabezada por las autoridades, para tratar de unirse, en el Puerto de Malagón con el personal que desde la provincia de Avila sigue la ruta posible que pudiera llevar el avión siniestrado.—Cifra.

¿SE ESTRELLO EL AVION EN SIERRA PARAMERA?

Avila, 5. — A las cinco de la tarde, el jefe de la Comandancia de la Guardia Civil ha comunicado telefónicamente desde Navalacruz, que un vecino de ese pueblo ha manifestado que en la tarde de ayer, sin precisar hora, oyó un ruido como de un avión, advirtiendo poco después una explosión hacia el lugar conocido por Cañada Verde, entre Navalacruz y Sotalbo, en la Sierra Paramera.

Se reconocen aquellos parajes por la Guardia Civil y otro personal, auxiliado por un avión de reconocimiento.—Cifra.

OTRA VERSION

El Espinar (Segovia), 5. — Comunican del puesto de la Guardia Civil, que dos vecinos vieron ayer, sobre las cinco y media de la tarde, un avión que volaba muy bajo por el Barranco de la Mujer Muerta, y que, momentos después, oyeron una fuerte explosión.—Cifra.

LOS PADRES DE LA AZAFATA

Barcelona, 5. — Por vía aérea han salido para Madrid los padres de la señorita Sastre, azafata del avión desaparecido en vuelo entre Vigo y Madrid.

La señorita Sastre vivía con sus padres en Barcelona y era muy apreciada en este aeropuerto por su simpatía y cordialidad.—Cifra.

IMPRESION EN PONTEVEDRA

Pontevedra, 5.—En esta capital ha causado sensación la noticia de la desaparición del avión que en la tarde de ayer, jueves, había partido de Vigo con dirección a Madrid.

En este avión viajaban las niñas, hermanas María Josefa y María Esther Castillo Gestella, de 10 y 9 años de edad, respectivamente, hijas de don Rafael Castillo Ferreira, funcionario de Telégrafos residente en la capital de España y de su esposa doña Emilia Gestella Pino. Estas niñas habían nacido en Pontevedra y al marcharse sus padres, hace unos ocho años, quedaron al cuidado de su abuelo, don Antonio Castillo Juncal. Ahora, María Josefa y María Esther se marchaban al lado de sus padres, que las habían llamado y hacían el viaje al cuidado del vecino de Pontevedra, el joven Honorio Cerro Doval, de 23 años de edad, Perito industrial, hijo del industrial don Honorio Cerro Cerviño, que se trasladaba a Madrid para consultar a un médico. El mencionado joven militaba con mucho entusiasmo en las filas de Acción Católica.

En el mismo avión iba don Jesús Quesada, propietario de las fábricas Herrerías Arcade, también muy conocido y estimado en Pontevedra. Parece ser que a este señor se le advirtió la conveniencia de realizar el viaje por carretera en vista del mal estado del tiempo.

También viajaba en el avión desaparecido el ex alcalde de Sanjenjo, don José Pica Durán, industrial hotelero de la indicada villa, que se trasladaba a Madrid para resolver asuntos relacionados con su industria.—Cifra.

EN PEGUERINOS NO CAYO EL APARATO

Peguerinos (Avila), 5.—El teniente de la Guardia Civil de Peguerinos, ha informado a las seis de la tarde, que no hay ninguna noticia en la línea que manda, que ofrezca rastro alguno del avión desaparecido, de la línea Vigo-Madrid. No se ha confirmado, por lo tanto, el rumor de que a nueve kilómetros de Peguerinos hubiera caído el aparato.

Esta tarde, sobre el cielo de Peguerinos, ha evolucionado un helicóptero, que recorrió los alrededores, para ver si encontraba algún rastro del avión, y ha tenido que desistir de la investigación en vista de las condiciones atmosféricas.—Cifra.

NINGUNA NOTICIA EN EL ESCORIAL

San Lorenzo de El Escorial, 5. — Ninguna noticia acerca del avión de la línea regular de Vigo-Madrid han podido adquirir los servicios establecidos por la Comandancia de la Guardia Civil. Así nos lo han dicho a las seis y cuarto de la tarde, en la Comandancia de la Benemérita de este Real Sitio.—Cifra.

HACIA EL «BARRANCO DE LA MUJER MUERTA»

San Lorenzo de El Escorial, 5.—El batallón de contratacarros de El Escorial, provisto de bengalas, ha salido en dirección al lugar conocido por el «Barranco de la Mujer Muerta», donde, según unos vecinos de El Espinar, parece ser, que habían visto ayer a las 17'30 pasar un avión, noticia que ya ha sido facilitada por la Agencia «Cifra». Con el personal y los mandos del batallón, van también los pilotos señores Solans, Elso, Aguirre y Claverias.—Cifra.

PESQUISAS INFRUCTUOSAS

San Lorenzo de El Escorial, 5.—Desde las seis de la tarde se encuentra en esta localidad el gobernador civil y jefe provincial del Movimiento, de Madrid, señor Aramburu, quien está en contacto directo con todos los pueblos del contorno en espera de recibir noticias sobre el paradero del avión desaparecido en la línea Vigo-Madrid. También se encuentran reunidos el alcalde y varios concejales del Ayuntamiento de San Lorenzo, a excepción de los que figuran en la expedición que se organizó a las dos y media de la tarde y que salió a dicha hora hacia el puerto de Malagón, para enlazar con los vecinos de Peguerinos, en el lugar denominado el Arca de San Juan.

El primer jefe de la 101 Comandancia de la Guardia Civil, Teniente coronel Pérez Carmona, ha dado cuenta al gobernador del reconocimiento hecho por las fuerzas a sus órdenes, que han recorrido, desde el Puerto de los Leones, hasta las inmediaciones de Peguerinos, y desde lo alto del Puerto de Malagón, hasta llegar, casi a Somosierra. Por su parte, el Comandante Alonso, del batallón de cañones contra carros, ha informado del recorrido efectuado por fuerzas de dicho batallón, en unión con la Guardia Civil, que ha inspeccionado los lugares antes indicados, así como Cuelgamuros. Queda, por tanto, únicamente, por investigar, unos desniveles de terreno, junto al pueblo de La Cepeda, lugar imposible de recorrer hoy por lo avanzado de la hora y la densa niebla que reina, que hace imposible distinguir objeto alguno a cincuenta metros.

A las siete y cuarto de la tarde llegó el alcalde de Cercedilla, señor Arias, para exponer al gobernador civil lo infructuoso del resultado de la expedición que, partiendo de dicho pueblo ha estado recorriendo todos los lugares próximos, divididos en tres grupos: el primer grupo salió del chalet de Penalara, en la Fuenfría, pasando por el Puerto de la Fuenfría, Cerro Minguete, Montón de Trigo, Collado de Friobarra, hasta la «Mujer Muerta» y regresando al Puerto de la Fuenfría.

El segundo grupo, hizo el siguiente recorrido: Salida del campamento de La Peñota, pasando por la Pra-

(Continúa en última plana)

La catástrofe de Chicago

Murieron 87 niños

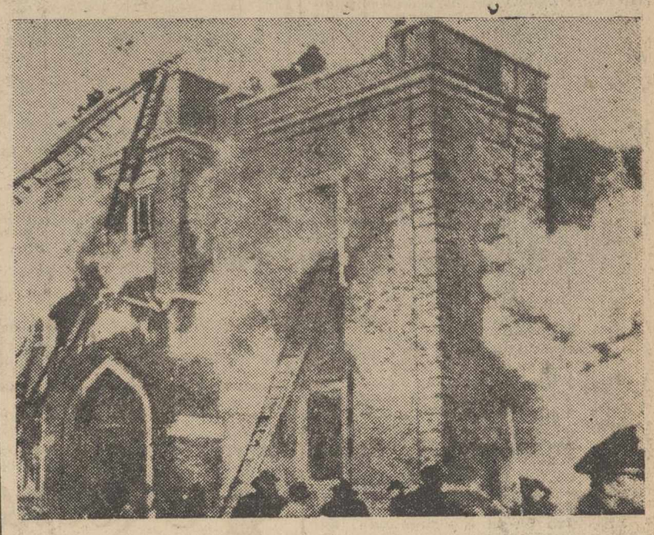

La explosión de una caldera de la calefacción ha sido la causa de la horrorosa catástrofe registrada en el colegio de Nuestra Señora de los Angeles, en Chicago, en la que resultaron muertos ochenta y siete niños y tres monjas. La fotografía recoge una impresionante escena, durante la cual los bomberos se esfuerzan por salvar a las religiosas y a los niños del colegio. Algunos de los chicos, aterrados, murieron entre los pupitres o asfixiados en las aulas, al no poder ser abiertas las puertas

Temporal de lluvias en toda España

El agua favorece a los sembrados

Durante la noche se registraron fuertes aguaceros en la comarca de Tarifa, midiéndose siete litros por metro cuadrado. En la tarde de ayer, el vendaval obligó a regresar a puerto a los barcos que se dirigían a las faenas pesqueras. Hoy existe menos marejada en el Estrecho y Golfo de Cádiz y soplan vientos del Sur que hacen prever nuevas precipitaciones.

De arribada entró en el puerto, el motovelero «Aventina Misiques», que se dirigía de Barcelona a Huelva con carga de cemento.

También en Ubeda (Jaén), llueve en abundancia. Hasta el momento van recogidos 25 litros de agua por metro cuadrado. Estas precipitaciones son extraordinariamente beneficiosas para el campo.

En León y la provincia continúa el temporal de lluvia. Las precipitaciones, han sido muy persistentes durante las últimas 24 horas. Esta mañana se habían registrado 25 litros por metro cuadrado y, desde anteayer, cuarenta. En la capital ha vuelto a llover esta mañana a intervalos, pero de una manera moderada. A mediodía el cielo continuaba totalmente encapotado.

Los ríos han experimentado un considerable aumento en sus caudales. La temperatura es muy suave.

A primera hora de la mañana llovía intensamente sobre Ciudad Real y a mediodía se reanudaron las precipitaciones.

Llegan noticias de Zaragoza de que el temporal de lluvias de estos dos días aunque en general no muy intenso, alcanzó a una gran extensión de la región, con inmenso beneficio para la siembra de cereales. De algunos de los Municipios de Monegros comunican que llovió considerablemente, incluso con precipitaciones de sesenta litros por metro cuadrado. Concretamente en Lecinena, en cuyos secanos fueron sembrados setenta vagones de trigo, comunican que ha llovido lo suficiente para un buen principio de campaña.

En Villanueva del Arzobispo (Jaén), durante toda la noche y mañana de hoy, llueve con bastante intensidad.

También en la Palma del Condado (Huelva), continúa el temporal de tormentas con fuertes aguaceros. El pluviómetro ha registrado 42 litros de agua por metro cuadrado. El líquido caído desde el 30 de noviembre se eleva ya a 157 litros. Prosigue el tiempo lluvioso.

También en Córdoba ha proseguido hoy el temporal de lluvia, que a última hora de la tarde se convirtió en aguaceros. Se han recogido 25 litros de agua por metro cuadrado. Aunque el temporal no es muy intenso, se espera que el pantano del Guadalmellete, que abastece de agua a la ciudad, comience a embalsar. En toda la Sierra se han registrado también fuertes aguaceros. Los campos se van recuperando de los daños causados por la sequía. El cielo sigue encapotado, presagiando nuevas precipitaciones.

La lluvia que desde hace tres días cae sin cesar sobre la provincia de Castellón, ha producido dos corrimientos de tierra: uno en el apeadero de la estación férrea de Cabanes a Torreblanca, y el otro en esta última población y el apeadero de Alcocebre.

Ha quedado interceptada la vía Valencia-Barcelona en un trecho de 20 kilómetros. Se hallan detenidos los trenes rápido de Valencia-Barcelona y el automotor Barcelona-Valencia. El «Sevillano» que debía llegar a esta ciudad a las doce de la mañana, lo hizo poco después de las cinco de la tarde.

Como continúan las lluvias no se puede calcular cuándo quedará expedita la vía.

Los agricultores y ganaderos de Arenas de San Pedro, han acogido con júbilo al actual régimen de lluvias. A las nueve de la mañana se habían recogido más de doce litros de agua por metro cuadrado y a las dos de la tarde se habían recogido ya 35'5 litros. Continúa la lluvia sin cesar. El río que pasa por esta localidad ha aumentado su caudal en un metro y medio de altura de su nivel. La temperatura es normal y agradable.

Continúa en Sevilla con gran intensidad el régimen de lluvias que se inició en la mañana de ayer. Durante la tarde descargó una fuerte tormenta. El agua caída produjo encharcamientos en los lugares bajos de la ciudad, perturbando la circulación y las comunicaciones urbanas. El cielo continúa encapotado, por lo que se esperan nuevas precipitaciones.

A causa de la lluvia y del fuerte vendaval, se desplomó un paredón en el barrio de Los Remedios y los escombros alcanzaron a la niña María Luisa Palacios Sáenz, de doce años, la cual falleció poco después de ingresar en la Casa de Socorro, a donde fué trasladada rápidamente.

Se reunirán los ministros de Asuntos Exteriores de las cuatro potencias occidentales

Dentro de diez días en París

Londres, 4.—En el debate de política exterior en los Comunes, el ministro de Asuntos Exteriores, Lloyd, anunció que va a celebrarse una reunión de los ministros de Asuntos Exteriores de las cuatro grandes potencias occidentales, para tratar del problema de Alemania y Berlín.

La reunión —dijo— se celebrará en París dentro de diez días.

Describió la concesión de Rusia de tratar simultáneamente del cese de las pruebas nucleares y de un sistema de control para el mismo, como «un importante paso» en las atascadas conversaciones de Ginebra. Dijo que la nueva cláusula presentada hace una semana y publicada hoy, podría permitir a la Conferencia «entrar de lleno en la discusión de los principios básicos del control».

Añadió el ministro inglés de Asuntos Exteriores, que aunque «el proceso ha sido pleno, parece que se ha conseguido algún progreso», pero se negó a publicar un libro blanco o cualquier otra clase de documentos sobre la Conferencia, respetando los compromisos de Oriente y Occidente de mantener su carácter confidencial. Reiteró la postura occidental de que no puede acordarse ninguna prohibición de pruebas nucleares hasta que se haya preparado y aceptado un sistema de control.—Efe.

LOS COMUNISTAS ALEMANES SE OPONDRAN A LOS INTENTOS DE AGRESION DE OCCIDENTE

Berlín, 5.—Los comunistas de Alemania Oriental han declarado que los soviets se opondrán a todos los intentos agresivos por parte del Occidente a mantener sus posiciones en Berlín.

Esta declaración está contenida en un mensaje dirigido por el Comité Central del partido comunista de Alemania Oriental al Comité Central del partido comunista soviético en el que se acepta también las propuestas rusas para la retirada de las tropas occidentales de Berlín y el establecimiento de una «ciudad libre» desmilitarizada.

En los medios políticos occidentales se interpreta esta advertencia como una amenaza hacia Occidente en el caso de que intenten establecer un puente aéreo de Berlín si los comunistas deciden bloquearlo.

«El Comité Central —dice el mensaje— está convencido de que las potencias imperialistas y los políticos de Berlín occidental se oponen a una solución pacífica de la cuestión, por lo que es preciso mantener una total vigilancia ante posibles aventuras de los occidentales».—Efe.

2 noticias de color

1) Lauren Bacall deja el cine

Hollywood, 5.—La actriz cinematográfica Lauren Bacall, ha decidido abandonar el cine —quizás para siempre— para iniciar una nueva vida.

Proyecta trasladarse a Londres para terminar una nueva película y luego volver a EE. UU., para fijar su residencia en Nueva York.

Lauren Bacall estaba casada con el actor Humphrey Bogart, fallecido hace dos años.—Efe.

2) Otros Guardias Civiles, buenos quinielistas

La Solana, 4.—Un cabo y cuatro números de la Guardia Civil de esta población, han acertado un boleto de trece resultados de las Apuestas Mútuas de la pasada jornada, premiado con más de cinco mil pesetas. Los cinco suelen jugar cada semana media docena de boletos y es ésta la primera vez que les ha correspondido un acierto. Solamente les ha fallado para tener los catorce resultados, el partido Jaén-Elche.—Alfil.

M.C.D.2022

PALENCIA AL DIA

El juicio del día

La Audiencia Provincial, fué esta mañana un hervidero de gente. De la provincia, principalmente de Aguilar de Campoó, y de la capital, llegaron hasta el Palacio de Justicia, docenas de personas interesadas grandemente en seguir el desarrollo de la causa promovida contra el tristemente célebre Santiago Viñuelas, por los delitos de violación y homicidio cometidos contra una joven de Lomillas.

Siempre estos juicios de homicidio, y más, cuando van rodeados, como el que nos ocupa, por otras graves circunstancias, despiertan en el público un extraordinario interés. La amplia información que de los hechos delictivos realizados se hace, las especiales circunstancias que rodean al caso, la conocida personalidad de la víctima, la especial gravedad del asunto y otros particulares no frecuentes que se dan en ciertos casos de sangre, vienen a despertar una curiosidad, no vamos a llamarla morbosa, pero sí acuciante, que impele a la masa pública a darse cita en la Audiencia y a seguir, expectantemente, las incidencias del proceso, hasta el punto de que a la voz de «¡Audiencia Pública!», un tropel abigarrado irrumpe en la sala, llenando con creces el espacio acotado para el público, y quedándose fuera personal suficiente para abarrotar otras tres audiencias, por lo menos.

Curiosidad pública, que, irresistiblemente, se exacerba ante cualquier singularidad de la vida. Ante un espectáculo, ante un acto inusitado, ante una personalidad relevante o popular, ante un suceso, ante un juicio. Algo que no es frecuente, algo que se sale de la norma habitual, algo, en fin, que rompe con su estallido la monotonía ambiente, es causa suficiente para originar el impacto impulsivo en la muchedumbre, que se enerva, se sugestiona, vibra y llega como una avalancha hasta el lugar del hecho o hasta el lugar, como en este caso, del castigo del hecho.

Un hombre delinquió. Y lo hizo, por partida doble. En el banquillo oye su proceso y espera la sentencia de los jueces. Y la masa pública, que condenó el brutal hecho, llena los estrados, sigue el curso de la justicia, y, sin regocijarse ante la delicada situación del encausado, (acaso en su fuero íntimo, la natural caridad impulse al público a sentir como sintiera Concepción Arenal, cuando recomendara: «Odia el delito y compadece al delincuente»), confía en el poder de la justicia, en su recto magisterio, y en su ejemplar sentencia. Mañana, dentro de un año, dentro de medio siglo (como hace poco veíamos a través del recuerdo retrospectivo, aquella célebre causa que se tituló «El crimen del ermitaño»), todo quedará sumido en las nieblas del pasado, prevaleciendo de nuevo, como siempre, la razón de la ley, que impuso la ejemplaridad de su castigo sobre la sinrazón del crimen.

Ya ante la magna festividad de la Inmaculada Concepción, Patrona del Arma de Infantería, y de los Cuerpos de Farmacia, Intervención Militar y Oficinas Militares, el Gobierno Militar de esta plaza, invita a los señores jefes, oficiales y suboficiales pertenecientes a dicha Arma y Cuerpos, a la solemnidad religiosa a celebrar en Santa Marina.

Invitación que el piadoso y eminentemente mariano pueblo de Palencia, hará extensiva a sí mismo, para participar, con su asistencia fervorosa, en la Santa Misa y demás actos religiosos organizados con tal fausto motivo.

Cartel de la Falange

CURSILLO DE NAVIDAD EN LA ESCUELA HOGAR

Como preparación a la Navidad, se va a celebrar, como en años anteriores, en la Escuela Hogar de Sección Femenina, un cursillo de Navidad, para señoras y señoritas. En este cursillo, se recibirán clases de cocina típica y trabajos manuales alegóricos de Navidad, Liturgia, decoración de la casa y la mesa, y Villancicos. Matrícula e informes en la Escuela Hogar, todos los días de siete a nueve. Las clases se celebrarán a diario desde el 12 al 22.

Campaña de Navidad y Reyes

DONATIVOS RECIBIDOS

	Ptas.
Suma anterior	38.275
Don Valeriano Santamaría Rojo	25
P. A. de L., de Palencia	25
Don José Pallarés Capelo	25
Don Francisco Díez García	25
Don Vicente Sáez López	100
Un anónimo	100
A. L., de Palencia	100
Don Julio Gurpegui Pastor	50
Doña Margarita Zuazagoitia de la Cuesta	200
Don Tomás Vicente y Nestal, de Salamanca	50
Bar Ortega	100
Don Carlos Illera Paisán	100
Personal Delegación Provincial de Abastecimientos	440
Cofradía de Santa Lucía	25
Don Angel Santoyo Heredia	15
Don Luis Bravo	25
Don Manuel García Rodríguez	100
Don Santiago Matecs Jorge	200
Don Mariano de Vena Ponga	100
Personal Archivos y Bibliotecas, de Palencia	140
Don Clemente Hedrosa	50
Don José Martín García	100
Bar Palentino y La Reja	150
Autolocomoción, de Palencia	100
Chatarrería Angeles, de Palencia	25
Comercio de Folo, S. A.	100
Don Emerenciano Nieto del Barco	30
Ortega y Ortíz de Zárate, S. R. C.	500
Señor Director y personal Escuela Artes y Oficios	140
Excmo. Cabildo Catedral	500
M. I. Sr. D. Guillermo A. Gutiérrez	100
M. I. Sr. D. Vicente Matía	100
Rvdo. D. Cesáreo Calvo	50
Don Alberto Gómez Arroyo	100
Don Fulgencio García Germán	2.000
Don Cándido García Germán	2.000
Don Carlos Buj	200
Bar Maño	100
Suma y sigue	46.565

NOTA.—Los donativos se reciben en la Habilitación del Gobierno Civil, Jefatura Provincial del Movimiento y en todas las Entidades Bancarias de la Capital.

Recuerdos viejos

HACE 50 AÑOS

NOTICIAS DEL DIA 6 DE DICIEMBRE DE 1908

CONTINUA LA SUSCRIPCION PARA LA FIESTA ESCOLAR.—Continúa la suscripción pública para la Fiesta Escolar. En la lista publicada hoy, figuran con sus donativos los siguientes inscritos:

Don Lucio González de Medina, don Antonio Polanco, don Francisco Bahamonde, don Luis Martín Istúriz, don Leonardo Martínez, don Arturo Beleña, doña Josefa Ibáñez, don Rafael Montegrín, don Eduardo Junco Martínez, don Eduardo Ramón Junco Martínez de Azcoitia, don Luciano Manrique, Ayuntamiento de Ampudia, don Juan González, don Laureano Sigler Godoy, don Mariano Garrán, don Luis Martínez Vázquez, doña Justa Domínguez, viuda de Collantes; don Salustiano del Olmo, don Félix Salvador Zurita, don Rafael Navarro y don José Ortega.

VELADA TEATRAL. — Como consecuencia de la reunión celebrada hace días en el despacho del señor gobernador civil, tendrá lugar el sábado de la semana próxima, una brillante función artística en el Teatro de esta capital, cuyos rendimientos serán destinados a sufragar en parte los gastos que ocasione la Fiesta Escolar, distribuyéndose entre los niños diversos premios.

En la función tomarán parte distinguidos aficionados de esta capital, que ya han actuado en veladas teatrales benéficas, con meritorio éxito. Será interpretado el juguete cómico de Gonzalo Cantó «El asistente del coronel», y el inmortal drama de Calderón de la Barca «El alcalde de Zalamea».

Hay verdadera expectación por esta velada artística, y son muchas las peticiones de reservas de localidades que ya vienen haciéndose.

PROPAGANDA CATOLICA.—Las sociedades obreras que forman el centro de la Propaganda Católica, y que tan acertadamente dirige el muy ilustre señor don Eugenio Madrigal, canónigo de la Catedral, honrarán a su celestial Patrona la Inmaculada Concepción, con solemnes cultos y fiestas.

A las siete y cuarto de la mañana del próximo martes día 8, tendrá lugar la comunión general para obreros, en la Capilla del Palacio Episcopal. A las siete de la noche, se celebrará en los salones de la Propaganda, bajo la presidencia del ilustrísimo señor Obispo, doctor García Barros, una interesante velada artística, con arreglo al siguiente programa:

Dedicatoria; «El pan del alma y el pan del cuerpo», discurso por don Nicolás Pelaz; «Justicia del cielo», drama en tres actos, original del señor León y Domínguez; entreactos, «Toda hermosa, toda pura» (poesía), y «Plegaria a la Virgen» (sólo de tenor).

URBANIZACION. — Con gran actividad e interés viene confeccionándose por el jefe de Obras Públicas don Manuel Rivera y demás ingenieros y facultativos a sus órdenes, en la Jefatura de esta plaza, los planes y demás estudios interesados por la Dirección General de Obras Públicas, para el saneamiento y urbanización de la carretera de circunvalación y paseos de nuestra ciudad que van, en primer lugar, desde las Puertas de León hasta el Puente Mayor. Este tramo, se procederá en breve a su parcial asfaltado.

NUEVA TEMPORADA CINEMATOGRAFICA Y TEATRAL. — Mañana se inaugurará en el Teatro una nueva temporada de cinematógrafo y varietés, debutando en la sección de las cuatro los famosos excéntricos cómicos «Trío Obiol», y en la de las cinco, los notables concertistas de arpa y piano «Codina y Vercruysse», así como nuevas películas.

La empresa prepara otros notables números de varietés, para hacer con ellos la temporada de Pascua.

TOMA DE POSESION. — El día 4 del corriente, tomó posesión de su cargo de jefe de la sección de pósitos de esta provincia, don Gonzalo Miguel del Corral, nombrado por virtud de reciente disposición, habiendo, con tal motivo, cesado en dicho cometido el ingeniero agrónomo señor Sisternes, quien seguirá al frente del Servicio Agronómico.

D. Julio Aguado Matorras, nuevo subjefe Provincial del Movimiento

Para sustituir en la subjefatura provincial del Movimiento a don José Fernández Ventura, trasladado a la notaría de Dolores, en la provincia de Alicante, ha sido nombrado por el Ministro Secretario General del Movimiento, a propuesta del Excelentísimo señor Gobernador Civil y Jefe Provincial del Movimiento, don Julio Aguado Matorras, prestigioso médico palentino.

Llega el doctor Aguado Matorras a este cargo político, avalado por su total entrega y limpia ejecutoria falangista, ya que desde su ingreso en las filas del Movimiento en mayo de 1936, cuando apenas contaba quince años de edad, hasta el momento presente se dió por entero a cuantos cargos y puestos de servicio le fueron encomendados por el Mando.

Inició su contacto con el Movimiento en 1935, con la sección de "balillas" de Ampudia, en cuya localidad un año más tarde fué uno de los principales organizadores de aquella ejemplar JONS. Pasó en 1937 a ocupar la Secretaría local de la O. J. palentina, cuya representación ostentó en calidad de instructor en el primer Campamento Nacional celebrado en Cóbreces (Santander) y en la marcha a Alemania, visitando campamentos e instalaciones de las juventudes hitlerianas, cuyo estudio le había sido encomendado.

Fué asimismo, delegado del SEU en el Instituto de Segunda Enseñanza "Jorge Manrique", asesor provincial de Campamentos y Concentraciones y secretario provincial del Frente de Juventudes en el año 1938. Después de un breve paréntesis en su actividad política, impuesto por su necesaria ausencia a Alemania, donde permaneció algunos años especializándose en estudios de ginecología, en 1950 nuevamente fué llamado por el Mando para ocupar el cargo de Delegado Provincial de Auxilio Social, cesando posteriormente para hace dos años ser nombrado Jefe Provincial de Sanidad de F. E. T. y de las ONS., cuya jefatura viene actualmente desempeñando.

Don Julio Aguado, pues, ofrece una brillante hoja de servicios, que nos habla del acierto de la Superioridad al designarle ahora subjefe provincial del Movimiento de Palencia.

Sea elegante comprando en un buen comercio. Canadienses, gabardinas, prendas de invierno
CASA MARTIN
Mayor, 86. — Teléfono 3296
PALENCIA

GOBIERNO MILITAR

Con motivo de celebrarse el próximo día 8 del actual la festividad de la Inmaculada Concepción, Patrona del Arma de Infantería, y de los Cuerpos de Farmacia, Intervención y Oficinas Militares, por la presente nota quedan invitados todos los señores Jefes, Oficiales y Suboficiales pertenecientes a dicha Arma y Cuerpos, tanto en situación de retirados como disponibles, etc., para asistir a la Santa Misa que con tal motivo se celebrará a las diez horas del indicado día, en la iglesia parroquial de Santa Marina, como asimismo a la de Requiem que tendrá lugar el día 9 en la misma iglesia y a la misma hora en sufragio de los fallecidos del Arma y Cuerpos citados.

Palencia, 5 de diciembre de 1958.
El Coronel Gobernador Militar

Pelikan
GOMA ARABIGA

Industrias Gráficas
DIARIO-DIA
MAYOR, 145-147 • PALENCIA

También de ilusión se vive, sobre todo los niños. La Cabalgata de Reyes traerá la alegría a los niños palentinos. Aporta para ello tu donativo.

DE SOCIEDAD

NATALICIO.—Don Adelto Hernández Sosa, médico-cirujano en La Palma (Canarias) y su esposa Dina Alvarez Touchard, tienen el gusto de participar a sus amistades el nacimiento feliz de su segundo hijo. A la niña se la impuso el nombre de María-Dina.

GOBIERNO CIVIL

Visitas al Gobernador

El Excmo. señor Gobernador Civil y Jefe Provincial del Movimiento, ha recibido en sus despachos oficiales, las siguientes visitas:

Don Fulgencio García Germán, ingeniero industrial y don Cándido García Germán, arquitecto, de Palencia; don Félix Rodríguez Fernández, alcalde de Cisneros; don Pedro Rando Terrado, de Palencia; don Angel Prieto Gómez, alcalde de Guaza de Campos; don José Paredes Barrigón y don Antonio Falcón Herrero, alcalde y secretario de Venta de Baños; don Benigno López de la Puebla y don Nicolás de la Parte Ruiz, teniente de alcalde y secretario de la Hermandad de Villasila de Valdavia; Iltmo. señor don Antonio Rodríguez Reguela, Delegado Provincial de Trabajo de Palencia.

Nota de Secretaría del Obispado

Advertencias sobre la Vigilia de la Inmaculada y Comunión en la Vigilia de Navidad

1. **Vigilia de la Inmaculada.**—De orden del Rvdmo. Prelado, recordamos a los señores Curas y demás Rectores de iglesias que, por decreto de la Sda. Congregación del Concilio, de fecha 25 de julio de 1957, el ayuno y abstinencia de la vigilia de la Asunción de Nuestra Señora, ha sido trasladado a la vigilia de la Inmaculada; pero este año, por caer la vigilia en domingo, queda suspendida la observancia del precepto de ayuno y abstinencia, conforme al canon 1252 del Código de Derecho Canónico.

2. **La Comunión en la vigilia de Navidad.**—Atendidas las especiales circunstancias en que se desenvuelve la vida familiar y social en la fiesta de **Noche Buena**, es necesario que los señores Curas y Rectores de iglesias recuerden a los fieles que para comulgar en la misa de media noche (llamada del gallo), es preciso, conforme a las normas vigentes sobre ayuno eucarístico, abstenerse de comidas y bebidas alcohólicas desde tres horas antes de la Comunión y de otras bebidas desde una hora antes. Sabido es que ahora el agua no rompe el ayuno.—**Lic. EDUARDO IZQUIERDO, Canónigo-Secretario.**

SUCESOS LOCALES

ATROPELLADO POR UN COCHE. —Sobre las siete y media de la tarde del jueves, tuvo lugar un accidente de circulación en la Avenida de Modesto Lafuente, resultando gravemente herido el vecino de nuestra ciudad, don Agustín Suárez Diez, de 40 años, casado, funcionario del Instituto Nacional de Previsión y domiciliado en la calle de La Paz.

Fué arrollado por un turismo, conducido por el vecino de Valladolid, don Pedro Sánchez Hernández, el cual circulaba, según sus declaraciones en la Comisaría de Policía, a velocidad moderada, reglamentariamente, sin que, pese al brusco frenazo, pudiera hacer nada para evitar el accidente.

Recogido por los ocupantes del vehículo, fué inmediatamente trasladado a la Casa de Socorro, cuyo personal médico le apreció fractura del fémur derecho y del parietal del mismo lado, con fisura hacia la región occipital y conmoción cerebral, habiendo ingresado posteriormente en la Residencia del Seguro de Enfermedad, donde falleció a consecuencia de las heridas recibidas.

El conductor, que ha pasado a disposición del Juzgado de Instrucción, ha manifestado ante el inspector de guardia en la Comisaría, que requirió la ayuda de varias personas que, próximas al lugar, presenciaron el accidente, las cuales lejos de prestar auxilio alguno para atender al lesionado, se ausentaron, no respondiendo igualmente a su requerimiento como testigos del suceso.

ROBO DE MATERIAL.—Compareció en la Comisaría Roberto Conty Brown, ferroviario, manifestando que de un almacén de material anexo a los talleres que la Compañía de Ferrocarriles Secundarios de Castilla posee próximos a la carretera de Grijota, han sustraído un torniquete de bolas valorado en dos mil pesetas, así como dos trozos de carril de un metro de longitud, que en su denuncia tasa en 300 pesetas, ignorando quiénes hayan podido ser los autores.

Dietario

Sábado día 6 de Diciembre 1958

SANTORAL. — Santos: Nicolás, obispo; Asela, virgen; Policronio, presbítero; Leoncia, Dativa, Emiliano, méd., Dionisia, Tercio, Bonifacio, Mayorico, Pedro, Pascual, obispo, mártires. (Misa: San Nicolás. Color: Blanco).

Sale el sol a las 7'24 horas y se pone a las 16'49 horas. Sale la luna a las 2'9 horas y se pone a las 13'53 horas. Luna nueva, el día 10.

REFRAN: Quien hace lo que quiere, no hace lo que debe.

EL TIEMPO EN PALENCIA

Barómetro: A las 18 de ayer, 692'1. A las 8 de hoy, 693'1. — Temperaturas: Máxima de ayer, 12'0. Mínima de hoy, 7'4. — Dirección del viento: A las 18 de ayer, E. A las 8 de hoy, calma. Lluvia, 4'6. Humedad relativa media, 85 por 100.

LAS MEJORES OBRAS DE LA LITERATURA UNIVERSAL. GRAN EXPOSICION DE LIBROS, EN I. G. DIARIO-DIA

EFEMERIDES. — 1658: Muere Gracián. — 1814: Nace Prim.—1821: Nace Manuel Fernández y González. —1921: Autonomía de Irlanda. — 1924: Muere el poeta Cavestany. — 1943: Conferencia de Teherán.

Cuatro Cantones

Los hombres del día

—Te habrás «enterao» de que ya llegó la hora.

—Me he «enterao» de que ya llegó la hora de muchas cosas, pero no sé a cual de ellas te refieres.

—A la de los taxis.

—¿Otra vez con los taxis? Pero, bueno, tú de qué te quejas... ¿es que se puede alguien quejar del servicio de taxis en Palencia?

—No, hombre, no, si no me quejo. ¡No te pongas así...! Me refiero a que ya se va a poner en vigor...

—¿Y qué se va a poner en vigor, se puede saber?

—Si es que no me dejas, hombre. Mira, se va a poner en vigor lo del escudo de Palencia pintado en los vehículos de «punto», y lo de que los taxistas vayan con uniforme y gorra.

—Hombre, sí, eso me gusta. Ahora que lo que hace falta es que se lleve a cabo, no vaya a pasar con esto de los uniformes y la gorra lo que sucede con otros conductores palentinos que yo conozco, que de gorra ni hablar...

—Pues yo creo que sí. Los «taxistas» son buenos chicos, y aparte del escudito de marras en el coche, verás cómo se uniforman y «gorrean». Esto, aparte de «vestir» mucho, le da cierta categoría y seriedad a su servicio, y esto no quiere decir que el servicio no haya venido siendo serio hasta ahora...

—¿Y desde cuándo va a comenzar esto...?

—Desde el día de Navidad. Nada, chico, una especie de «aguinaldo» urbano para la ciudad. ¡La novedad, amigo, la novedad! Los taxistas serán los hombres del día en Palencia.

Reunión de proyectos

Para el próximo martes, día 9, ha sido convocada una interesante reunión de los miembros del Círculo Cultural del Movimiento.

Parece ser que esta entidad recreativo-cultural «va a pegar fuerte» este año. Los directivos están dispuestos a «moverse», a juzgar por lo que el Delegado Provincial de Asociaciones nos ha dicho hace algunos días.

En esta reunión del martes que viene se van a recoger iniciativas de todos los asistentes (y conste que pueden concurrir todos los miembros integrantes del Círculo, que lo deseen); se van a recoger las iniciativas que interesen, se van a medir, a pesar, a estudiar, para de todo este proceso sacar un plan ambicioso, un programa brillante y apretado, y ponerlo en práctica por encima de todo.

Suele decirse que siempre ven más cuatro ojos que dos..., cada cual aportará sus ideas en esta reunión, y el Círculo Cultural del Movimiento romperá su cauce que hasta ahora ha venido limitándose a conferencias, aparte, claro es, de la franca entrada estival al magnífico marco del Campo de la Juventud.

Esperemos que llegue el martes..., que los asistentes expongan estupendas iniciativas..., que se estudien las que se tomen como posibles..., y que, efectivamente, el Círculo pueda presentar un amplio y magnífico programa, de cuya realización se beneficien los miembros de esta entidad y Palencia misma.

Aniversario histórico

Hace exactamente 858 años que Palencia fué marco del Concilio de su nombre.

Un jalón en la apretada Historia de nuestra tierra. Una de tantas efemérides de los tiemops gloriosos y apretados de Palencia, donde su piedra se hizo eterna y se fué fraguando su hidalguía.

Fué el 5 de diciembre del año 1100 cuando tuvo lugar el célebre Concilio de Palencia, siendo presidido por el Cardenal Ricardo, Abad de San Víctor y legado de Su Santidad el Papa Pascual II.

Tuvo por duración cuatro días. Eran las fechas del viejo y aterido invierno palentino, pero los corazones de los asistentes vibraron cálidamente en las sesiones de estudio y deliberación. No se sabe a ciencia cierta, pero es de presumir que asistiese a él el monarca Alfonso VI.

Palencia recuerda ahora esta fecha importante y gloriosa..., no cabe duda de que para no pocos tal fecha pasará «en zapatillas» y silencio..., pero la piedra vieja e inanimada de nuestra ciudad tiene una impalpable impronta clavada emocionalmente en ella por efemérides como ésta que hoy traemos al recuerdo.

Hace cerca de novecientos años que Palencia fué sede de un Concilio; ahora, al correr de los tiempos, nuestra tierra sigue conservando el sello de aquella fe, y los palentinos se complacen en esta grande y grata realidad.

El Frente de Juventudes ante el "DIA DE LA MADRE"

Se celebrarán diversos actos de homenaje a las madres de la capital y pueblos de la provincia

Al Frente de Juventudes se debe la simpática idea de crear y de incluir en su calendario de conmemoraciones juveniles la festividad de «El Día de la Madre».

Se celebró por primera vez la fecha de tal advocación en diciembre de 1943. Primero, recatadamente, circunscrita al ambiente de las centurias y de los hogares de la Organización Juvenil. Pero pronto, porque su significado y contenido se enraizaban y nacían de las mejores virtudes religiosas, patrióticas y hogareñas su celebración saltó a la calle, arraigando en todos los sectores sociales, llegando a ser en pocos años fiesta total, celebrada en cada domicilio español, e incluso en multitud de allende nuestras fronteras. Un magnífico tanto, pues, apuntado en su haber por el Frente de Juventudes.

Al margen del tono comercial, con que se ha desvirtuado un tanto el sentido religioso y familiar de «El Día de la Madre», trátase en tal fecha de rendir tributo de admiración y reverencia a los sentimientos y a las costumbres, que son base de la felicidad pública, de la moral nacional, de la limpia fortaleza colectiva, que se fundamentan en el hogar doméstico y en él tienen su raíz y apoyo. Y porque la madre es la piedra angular de la casa, el Frente de Juventudes, llegado a la vida española para contribuir con la mejor y más recia formación de los hijos a la alegría del hogar, estableció en el 8 de diciembre el homenaje a la madre. Ningún día como éste, dedicado por la Iglesia Católica a reverenciar y alabar a la Santísima Virgen en una de sus más bellas advocaciones, para honrar a las madres.

Una vez más, ante tan entrañable fiesta, el F. de Juventudes palentino ha cursado órdenes a sus afiliados de la capital y provincia para que «El Día de la Madre» revista todo su hondo significado.

Y las Delegaciones Locales, de común acuerdo con los Reverendos señores párrocos y maestros, celebrarán funciones religiosas ante la Patrona de cada pueblo, villa o aldea, a cuyo acto han sido invitados, no solamente los jóvenes y afiliados a la Organización, sino la totalidad de ellos, así como sus madres.

Al igual que en años anteriores, se han organizado homenajes del F. de Juventudes a las madres de los caídos y a las esposas de quienes porque su misión en la vida pública es significada pueden ostentar la representación de todas las madres españolas.

Con carácter nacional se va a rendir también un cariñoso homenaje a doña María Jesús Primo de Rivera y Orbaneja, la tía «Ma», que durante tantos años sustituyó a la madre muerta de José Antonio y de la cual en su testamento dejó escrito: «Cuya maternal abnegación y afectuosa entereza no podremos pagar con tesoros de agradecimiento». Los flechas la enviarán sencillas cartas personales de felicitación, que indudablemente, por su contenido espontáneo y filial, serán el más grato obsequio, que en tal día se la pueda ofrecer.

Por su parte, en nuestra capital se celebrarán los siguientes actos:

Día 7. — A las 9,30 de la noche, emisión extraordinaria de Radio Palencia, dedicada a las madres.

Día 8.—A las 9,30, Misa en la Iglesia de Nuestra Señora de la Calle, con plática alusiva a la festividad del día.

Ofrenda de una canastilla de flores a la Santísima Virgen, Patrona de la ciudad.

A las doce, visita a las esposas de las primeras autoridades y madres de nuestros caídos y afiliados, por escuadras de Flechas, que ofrecerán ramos de flores y obsequios, simbolizando en ellas a todas las madres palentinas.

A las cinco y media, en el salón del Cine-Club Juvenil, Menéndez Pelayo, 18, bajo, proyección de la película «El Peñón de las Animas».

DIARIO DE AVISOS

FARMACIAS DE GUARDIA.—Durante la semana, están de guardia las siguientes:

ZONA NORTE: La farmacia de don Alberto Torres Andrés, (Mayor número 2).

ZONA SUR: La de don Antonio de Fuentes Tapis, (Mayor, núm. 114).

Independiente de estas farmacias, permanecerá de guardia permanente la farmacia de don Anastasio Arenal (Paseo del Otero, 1).

REGISTRO CIVIL

MATRIMONIO.—Maximiano García Antolín, de Palencia, con Consuelo Vicario de las Heras, de Palencia.

CUPON PRO CIEGOS

Lista de los números premiados del «Cupón Pro Ciegos», correspondiente al sorteo celebrado el día 4 de diciembre de 1958.

Premiado con 250 pesetas, número 185. Premiados con 25 pesetas, todos los terminados en 85.

Rincón ameno

ANECDOTA

Paseaba Paderewski por la ciudad de Boston, llevando adornada la cabeza con su famosa melena. Un chiquillo se dirigió a él y le preguntó:

—¿Le limpio los zapatos, señor?

—No, pequeño, pero te doy 20 centavos si te lavas la cara.

—De acuerdo, respondió el muchachito. Tomó la moneda y se alejó hacia una fuente cercana. De repente, se detuvo, pareció quedarse pensando en algo, dió media vuelta y se acercó de nuevo al genial pianista. Le miró y con la mayor seriedad le devolvió la moneda al tiempo que decía:

—Tome, señor, se lo agradezco, pero a usted le hace más falta que a mí. ¡Córtese el pelo!

LISTO

Un hombre, cansado de las bromas pesadas de un amigo, se pone algo largo y estrecho, envuelto en un papel, en el bolsillo del abrigo.

—¿Qué escondiste ahí?

—Un cartucho de dinamita... Cada vez que me encuentro con Pepe me golpea en el pecho y me estropea los cigarros. La próxima vez que lo haga el muy idiota, se va a quedar sin manos!...

CANTE Y TAUROMAQUIA

El tenor Gayarre y el torero Frascuelo, discutían un día sobre sus respectivas profesiones. Cada uno de ellos atribuía a su arte la supremacía en lo tocante a dificultades y obstáculos.

—No le des más vueltas —concluyó finalmente «Frascuelo»—: el toreo tiene más mérito que el canto.

—Pero ¿por qué?

—Porque antes de trabajar, tú ya has ensayado, y yo, no.

ADIVINANZA

Cuál es la dulce y sabrosa,
y de castidad vestida,
que cuando es recién nacida
es a muchos provechosa,
y da sueño su comida.

Sol. a la adivinanza de nuestro número anterior: EL ESPEJO.
Número 2.179 Por MIROSPA

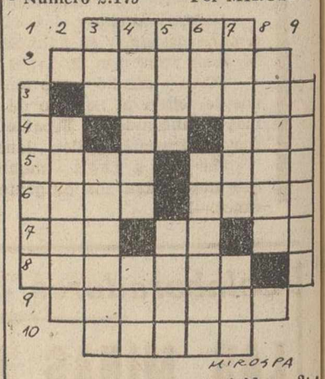

Horizontales: 1: Insípidas. 2: Agregarán. 3: Arañas de gran tamaño. 4: Forma del pronombre. Interjección. Manto que llevan los beduinos. 5: Dícese de una lengua hermana de la sánscrita. (al revés) Que se comprende en la entidad o en el número. 6: Formar eras. (al revés) Orates. 7: (al revés) Emperador. Repetido: familiar. Desinencia verbal. 8: Acometerá. 9: (al revés). Perseguirá. 10. Villa de la provincia de Barcelona.

Verticales: 1: Dícese de cierta cuchara. 2: (al revés) Ligarás. 3: (al revés) Cierto juego. Nombre de varón. 4: Descuidar. En los huesos. 5: Hechicera. Documento de libre circulación. 6: Río de Aragón. Plantas medicinales de olor fuerte nauseabundo. 7: Sazonado. Adverbio. 8: (al revés) Aderezan, componen. 9: Composición poética o escrito que ridiculiza.

Sol. al Crucigrama número 2.178

Horizontales: 1: Atila. 2: Acólito. 3: alasócA. 4: La. eD, loC. 5: Icod. Loto. 6: selO. Anal. 7: arI. Oz. La. 8: Ramadán. 9: Rasurar. 10: Conos.

Verticales: 1: Alisar. 2: Acerar. 3: Acá. olimaC. 4: Toledo. Aso. 5: ílaD. oduN. 6: Lis. Lázaro. 7: Atolon. naS. 8: Ocotal. 9: Acolar.

Navidad y Reyes: dos fiestas profundamente cristianas y hogareñas. Contribuye para que todas las familias palentinas las puedan celebrar con alegría y en la paz de Dios.

FOTOS PARA CARNET
Revelado de rollos
Copias
Ampliaciones
Laboratorios ALBINO
Mayor, 79 PLANTA BAJA

Es indispensable, regalar algo el Día de la Madre, no querrá ver triste a su señora
CASA VAQUERO, tiene miles de objetos para esta clase de obsequios
Siempre encontrará con qué ilusionarla ese día
"VAQUERO"

M.C.D.2022

DE PEÑA LABRA AL CERRATO

Desde Venta de Baños

Actividades artísticas de la Peña "Mi Rincón"

Bendición y apertura de la Caja de Ahorros y Monte de Piedad

Concesión de la Medalla de Alfonso X el Sabio a un maestro nacional

—La Peña «Mi Rincón», de esta localidad, no cesa un momento en manifestarse públicamente con actos, exposiciones y veladas culturales que ciertamente la honran y enaltecen.

Recientemente he hablado con su presidente y buen amigo, señor García Blanco, espíritu inquieto y emprendedor, de cuya inteligencia no hay duda que pueden esperarse sorprendentes iniciativas, todas ellas plasmadas en realidades.

Actualmente ya están trabajando con el mayor empeño en la organización de unos festejos para las próximas Navidades, que a buen seguro serán espectaculares y de un primoroso conjunto, a cuyo efecto ya han comenzado a recaudar fondos para que aquéllos revistan la mayor importancia, en cuya recaudación contribuyen, incluso, las autoridades provinciales, las de este Ayuntamiento, las Empresas y numerosos particulares.

De momento, el señor García Blanco, con su peculiar amabilidad, me ha mostrado un guión ilustrado de los actos a realizar en dichas fiestas, obra del joven pintor Marcos, perteneciente a este F. de Juventudes, cuyo trabajo maravillosamente conseguido, es objeto de admiración.

Me dice mi citado amigo, que todo el programa de actos a realizar los llevarán a efecto en colaboración con el Frente Local de Juventudes, detalle éste que nos congratula en extremo.

Oportunamente, publicaremos el extenso programa que sobre el particular tienen ya fijado, con las demás noticias relacionadas con él, enviando incluso las aportaciones entregadas si la Peña «Mi Rincón» lo estimase oportuno. Por hoy ponemos punto final a este interesante asunto, no sin antes felicitar a sus directivos y muy principalmente a su singular presidente.

—El sábado último, día 29 del pasado noviembre, a las cinco de la tarde, se procedió en esta localidad a la bendición y apertura de los locales, en los cuales ha quedado establecida una Sucursal de la Caja de Ahorros y Monte de Piedad de Palencia, instalada en un edificio recientemente construído en una de las vías más céntricas de la población, cuyo conjunto de sus oficinas se ha llevado a cabo con exquisito gusto.

Al acto, además de asistir todas las autoridades locales y otros invitados, hicieron acto de presencia los señores don Nicolás Ceano y don Carlos Gusano, prestigiosos directivos de las Cajas de Ahorros de Santander y Palencia; los consejeros palentinos, señores Fernández Durán, Martín Mediavilla, García Germán, Izquierdo, Herrero M. de Azcoitia y algunos más que sentimos no recordar; como se sabe, de los dos últimos señores, el uno es el ilustrísimo señor presidente de la Excma. Diputación Provincial y el otro, jefe provincial del S. N. del Trigo, cuyos cargos oficiales comparten como ya he dicho, con el de consejeros de la citada Caja Provincial de Ahorros.

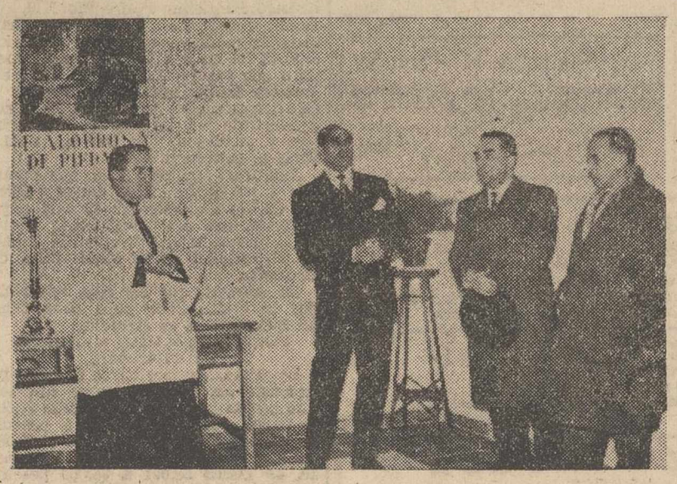

El Sr. Director de la Caja de Ahorros de Santander, Sr. Ceano, pronunciando su importante charla en el acto de la bendición e inauguración de la Caja en esta población

El acto dió principio con la bendición de las dependencias por el párroco de Santa Rosa, don Manuel Abia, quien después de terminado el acto religioso dedicó unas breves palabras de saludo para los reunidos, haciendo resaltar la virtud del ahorro.

A continuación, don Carlos Gusano, manifestó que era para él un honor el ceder la palabra a su gran amigo y director de la Caja de Ahorros de Santander, don Nicolás Ceano, hombre de vasta cultura y de un merecido prestigio en las lides del ahorro y en las actividades peculiares del desenvolvimiento de estas Instituciones.

Juez de Primera Instancia e Instrucción, excedente, con otras dos carreras más —dijo— a ellas ha renunciado por sentir una auténtica vocación en el actual cargo que ostenta, y nadie mejor que él, para que nos diga con su fácil palabra, las excelencias y desarrollo de las Cajas de Ahorro.

El señor Ceano, dió seguidamente una elocuente charla sobre el significado y finalidades de esta clase de Entidades. Comenzó la primera en una importante ciudad italiana y no hay duda que, debido a sus excelencias y finalidades ahorrativas, principalmente en las clases modestas, se han difundido en el mundo entero, disponiendo actualmente de cantidades ciertamente astronómicas.

Después de su larga intervención, terminó diciendo, que auguraba a la nueva Caja abierta en Venta de Baños, los mayores auges y prosperidades.

Los tres participantes fueron largamente felicitados, terminando el acto con el agasajo de un espléndido vino de honor, servido por la Casa Marcelino, de Palencia, cuyo prestigioso industrial también asistió al acto.

Sinceramente, deseamos que la nueva Caja de Ahorros de esta localidad, al frente de la cual queda como director nuestro querido compañero, señor Pastor del Río, llegue rápidamente a una gran prosperidad, ya que ciertamente por las finalidades que en ella han de desenvolverse, es digna de toda clase de elogios.

La reciente noticia de la concesión de la Medalla de Alfonso X el Sabio al maestro nacional de esta localidad, don Juan Medrano Ordáx, ha causado una gran satisfacción al vecindario y sobre todo, a los que con él nos une una estrecha amistad.

Hombre inteligente, trabajador y gran pedagogo, ha conquistado por sus propios méritos tan elevada distinción.

Para honra y orgullo, bien merecidos, del Magisterio local, son ya dos maestros del pueblo los que llegan a esta distinguida nota, ya que como recordarán nuestros lectores, en el pasado año también la fué concedida a la maestra doña Juanita Martín de Sancho, dos ilustrísimos señores que, en su labor callada y abnegada, han recibido con toda clase de merecimientos la elevada recompensa de su trabajo diario en las lides tan importantísimas de la educación primaria. Nuestra cordial enhorabuena.

El Corresponsal

PLUMAS ESTILOGRAFICAS DE LAS MEJORES MARCAS, EN I. G. DIARIO-DIA

Festival artístico en Venta de Baños pro Campaña de Reyes

El pasado día 3, en el Teatro Ideal Cinema de Venta de Baños, tuvo lugar un festival artístico, patrocinado por el Excmo. Sr. Gobernador Civil de la provincia y organizado por la Delegación Local de Juventudes y la Peña "Mi Rincón", con la colaboración del cuadro de actores de Radio Palencia, con el objeto de recaudar fondos para la campaña de Reyes.

Hizo la presentación del acto, César Manuel Sanz Santa Cruz, en nombre de Juventudes y la Peña, manifestando que con el referido festival se iniciaba una serie de actos, todos ellos dirigidos y orientados hacia los niños, habiendo organizado diversos concursos, tales como cuentos infantiles, villancicos, belenes y cartas a los Reyes Magos, para los que se han conseguido premios de todas las autoridades provinciales y locales y pidiendo el apoyo de todo el pueblo, para que éste se sienta no espectador, sino realizador de esta "Cabalgata de la ilusión". Seguidamente se puso en escena la comedia en dos actos, original de Gonzalo Martín Santos, titulada "¡Hay que casarse, muchachos». Se trata de una obra intrascendente, concebida con el exclusivo objeto de hacer pasar un buen rato, como efectivamente sucedió, ya que las carcajadas fueron casi continuas. En Gonzalo Martín hay madera. El cuadro de actores, puede decirse que bordó la obra. No podemos destacar a ninguno de ellos. Todos fueron magníficos. Julita, Chano, López, los hermanos Fuentes, Martín Agüera, cumplieron perfectamente su cometido. Y si cabe destacar a alguno de ellos, nosotros lo haríamos con Enemérito Alonso, quien en cada aparición en escena provocaba las carcajadas del público. En la segunda parte del programa José Castrillo Chano recitó de manera magistral dos conocidas composiciones poéticas. Enemérito Alonso siguió haciendo reir al respetable con sus "cosas». Surgió ¡cómo no!, la colaboración espontánea. Faustino Giménez y Ladrón de Guevara emocionó al público recitando de manera inimitable otra composición poética. Se finalizó el acto con la actuación de los célebres personajes radiofónicos Don José y Don Fernando, a quienes dieron vida Antonio López y Elidio Martín, y hablaron de las cosas de Venta de Baños. Fueron muy aplaudidos.

Todo esto en cuanto a la parte artística. El teatro estuvo completamente lleno en las dos sesiones, por lo que los de la Peña y Juventudes pueden decir: Primer objetivo. Cumplido. Que continúen ambas organizaciones cosechando triunfos y que puedan llevar al feliz término de la operación "Cabalgata de la ilusión".

Nos ruegan hagamos público su agradecimiento al Sr. Aguado Barrigón, que no solamente ha cedido el local del Teatro Ideal Cinema para este festival, sino que además ha pagado la nómina de personal y demás gastos, como asimismo al señor Carracedo, que ha contribuído al esplendor del festival cediendo para la representación los muebles que necesitaba la misma.

En resumen, un acto simpático, al que puede decirse ha colaborado todo el pueblo, y que esperamos se repita con más frecuencia.

POMPAS FUNEBRES
CRESPO
Casa fundada el año 1908
TELEFONOS de día, 1753
de noche, 2804
BECERRO DE BENGOA, NUM. 6

Nuevo alcalde en Aguilar de Campoo

El Excmo. Sr. Gobernador Civil presidió el acto de toma de posesión

En la tarde del día 29 del pasado noviembre tomó posesión de su cargo, como nuevo Alcalde de Aguilar y Jefe local del Movimiento, el competente veterinario de la localidad e Inspector Veterinario Provincial don José Gómez Briz.

El Sr. Gómez Briz, nuevo Alcalde de Aguilar de Campoo, durante su discurso de toma de posesión

A las 7'30 de la tarde de dicho día, el Excmo. Sr. Gobernador de la provincia, don Víctor Fragoso del Toro, se personó en Aguilar de Campoo, acompañado de su Secretario particular y del camarada Inspector Jefe del Movimiento, procediendo a continuación a dar posesión de su nuevo cargo a don José Gómez, ante la Corporación Municipal, Consejo Local de la Falange, jerarquías eclesiástica, militar y civil y alcaldes de Pomar, Salinas y Valoria.

Hecho en primer lugar, por el camarada Gómez Briz, el juramento de fidelidad en el cargo, a los principios del Movimiento; don Víctor Fragoso hace uso de la palabra para manifestar en primer lugar al señor Gómez y en nombre de la Patria, su agradecimiento por la aceptación del cargo, porque cargo es, que encierra en sí sacrificio y trabajo. A continuación y dirigiéndose a las diversas representaciones presentes da a conocer la entrega del camarada Briz a la nación a través de su vida, en primer lugar, con su sangre como Alférez Provisional en nuestra Guerra de Liberación y ahora con su desinteresado trabajo al servicio de España.

Don José Gómez Briz, contesta agradeciendo las palabras de aliento del señor Gobernador y prometiéndole absoluta fidelidad, rogándole haga extensiva esta fidelidad a nuestro invicto Caudillo, comprometiéndose en la medida de sus fuerzas y contando con la eficacísima colaboración de los competentes miembros de la Corporación Municipal y de sus empleados, a continuar la labor iniciada en pos del engrandecimiento de la villa, y en la villa por la Patria.

Acto seguido se obsequió a los ininvitados, con un vino español.

Deseamos al nuevo Presidente de la Corporación Municipal los éxitos y aciertos a los que por su cultura y competencia, nos tiene acostumbrados, en sus diversas actividades.

El Corresponsal

No retrases tu donativo a la Campaña de Navidad y Reyes. Facilitarás con ello los trabajos de organización. Puedes ingresarle en cualquier Banco de la capital, en el Gobierno Civil o en la Jefatura del Movimiento.

Los mineros de Barruelo honran a su Patrona Santa Bárbara

Momento en que la procesión pasa por las instalaciones de Minas de Barruelo

Como en años anteriores los mineros de Barruelo honraron a su patrona Santa Bárbara con diversos actos entre los que destacaron los siguientes:

Primeramente tres días antes, se organizó en la parroquia un solemne triduo en su honor, al que asistieron numerosos fieles.

El día 3, víspera de la festividad de la Santa Mártir y patrona de esta cuenca minera, a la una y media de la tarde, se organizó la solemne recepción en la estación a los forasteros e hijos ausentes de Barruelo que en este día nos visitan.

Acudieron los gigantes y cabezudos acompañados de una orquesta, un gran número de personas, sobre todo niños, a recibir a sus familiares y amigos. A la llegada del tren, las campanas de la parroquia empezaron a voltear, sonaron en los alrededores potentes explosiones de dinamita, dando comienzo a la fiesta. La orquesta acompaña a los forasteros hasta la plaza de la dirección de Minas de Barruelo, que estaba profusamente decorada como en las grandes solemnidades mineras.

El día 4 a las once tuvo lugar la Santa Misa, que reunió en la iglesia un enorme gentío, resultando pequeña para tanta multitud, en un día tan grande como es éste para Barruelo.

La Santa Misa fué celebrada por nuestro celosísimo párroco, don Manuel Palacios y dirigió la palabra a los fieles, don Jesús Fernández, párroco de Cillamayor, quien con clara y elocuente palabra nos hizo ver lo que es el Catolicismo verdadero y que el único arreglo que tiene el mundo actual es seguir las enseñanzas del Evangelio que están hoy tan vigentes, como hace veinte siglos cuando las pronunció Cristo.

Es digno de destacarse la actuación de la Masa Coral de Barruelo, notablemente reorganizada que interpretó la Pontifical del insigne Perossi.

A continuación tuvo lugar la procesión que resultó un poco deslucida por la persistente lluvia que cayó durante todo el trayecto, que los mineros aguantaron durante todo el recorrido dando un ejemplo de fidelidad a su Patrona.

Presidieron además del clero local, el Ingeniero Jefe de Minas de Barruelo, don Ignacio Rodríguez Tejada, acompañado del alcalde de la villa y jefe local del Movimiento, don Donato Ramos Valle; la presidencia de honor la llevaba el nuevo delegado provincial de Sindicatos, que habiendo tomado posesión de la Delegación Provincial, el día 3, ha tenido la gentileza de honrarnos con su presencia al día siguiente de su toma de posesión, la cual nos alegró en gran extremo por su gentileza por los mineros de Barruelo. La imagen fué llevada a hombros de los vigilantes de la citada empresa, que se turnaron para poder tener todos el honor de llevar sobre sus hombros a su Patrona; escoltaron a la imagen gran número de mineros con las lámparas propias de minas, lo cual dió un gran realce a la ceremonia.

El párroco de Barruelo, el nuevo delegado provincial de Sindicatos y el director de Minas de Barruelo, durante el vino español ofrecido

En la plaza de la Dirección, un bellísimo arco hecho con briqueta por los obreros que allí trabajan, la entrada a dicha plaza había que hacerla por una pequeña galería imitando a la de las minas.

Terminada la procesión, en la plaza de la Dirección se hizo entrega por el Sindicato del Combustible de la provincia a los más antiguos en las minas y a cuatro miembros de familias numerosas, varios premios; el Ayuntamiento también concedió un premio para tal fin.

Seguidamente, en las oficinas de minas se sirvió un vino español a autoridades e invitados.

Por la tarde y noche, debido a los numerosos forasteros llegados, hubo mucha animación en los cines, cafés y bares y salas de fiestas, sin que como ya es tradicional ocurriera ningún accidente ni pequeño ni grande, lo que indica el grado de cultura que hay en nuestro pueblo.—El Corresponsal.

(4 de Diciembre, Santa Bárbara)

Un año más en la mina

Todo era verdor en el valle. No había escombreras que con su tonalidad gris, rompieran la armonía del paisaje. En las fuentes las «xanas» cuidaban de tejer en ruecas de oro y marfil, el aterciopelado traje de novia en fiesta, y allá de madrugada —rendidas por la vigilia nocturna sobre la aldea— con melodiosa voz despertaban al pastor o al labriego.

Pero llegaron a la comarca los hombres de la ciudad, y pagaron con monedas de plata la tierra generosa. Los estruendos de la dinamita regaron con su grotesca voz, la entraña que poseía las preciadas minas.

Se acabó la tranquilidad del valle. Ya las ovejas no pastan a la sombra del viejo roble. Todo está teñido de negro. Y sobre la comarca antes labriega, la mina, —la serpiente de vértebras de madera— hace a los hombres, nobles, silenciosos y sufridos, mitad poetas, mitad ajedrecistas.

Sin darse cuenta apenas, nace la necesidad de buscar amparo bajo la protección de alguien que desde el Cielo conozca los problemas, la intimidad de la mina. ¿Quién mejor que Santa Bárbara?... Los mineros tienen en ella su mejor semejanza. Ellos son sufridos, al igual que sufrido fué el cautiverio de la Santa. Para Ella, la obscuridad fué su única compañía. Y en esto, los «topos humanos» guardan con este medio ambiente paralela semejanza. Por eso nadie mejor que Santa Bárbara les conoce.

Hay una zona intacta en el fondo del alma del minero, presta a iluminarse ante la proximidad de la Fiesta, y aguarda su inminencia con una secreta esperanza: que entre al fin en su vida lo inesperado; la maravillosa aventura que ha de dejarle absorto. Se espera con ansia esa fecha que se cree, ha de llevar consigo la monotonía del cotidiano vivir. Se espera demasiado de que la dinamita con su ronco estampido lleve la alegría al desmayado ánimo, que la gente vista su traje nuevo, el ir y venir de los fuegos de artificio marcando en el cielo caminos luminosos de corta vida... Y al doblar de las campanas de la misa mayor. Sí. Habrá misa solemne. Después la procesión. Los mineros rezarán sin apenas mover los labios, esa oración personal que dicta el trabajo. Habrá música, alegría, risas... Y después... ¿Qué?... La noche pondrá su manto de estrellas reservado solo a las grandes solemnidades en este tiempo del año que muere.

Como todas las cosas de la vida en las que ponemos un poco de ilusión, la fiesta de la Santa pasará sin haber traído su mensaje de redención que desde el fondo del alma secretamente habíamos esperado. Y es, que en el fondo de cada uno, duerme el convencimiento de que todo aquello que esperamos con ansia, trae consigo una capacidad inmensa de desilusión.

Al siguiente día, como siempre, los negros ojos de las bocaminas seguirán espectantes el suceso de la aldea. Un año más, y desde el Cielo, Santa Bárbara velará para que la mina guarde secretamente su actividad de muerte. Así se lo piden sus hijos cada jornada de trabajo, mientras de la tierra ya seca su feroz mordedura, y en su panza de descarnados huesos, los hombres nobles de la mina, se forman mitad poetas, mitad ajedrecistas.

Palencia, Diciembre de 1958.

ENEMERITO ANTOLIN ALONSO

SU FELICITACION NO CAERA EN EL VACIO...
si utiliza el christma cheque B. B. C. Es original, bonito, eficiente y no cuesta más que los normales
Pida modelo y precio a CHEQUES B. B. C. Dr. Gómez Ulloa, 4. MADRID

TINTAS DE LAS MEJORES CALIDADES, ESPECIALES PARA PLUMAS ESTILOGRAFICAS, EN I. G. DIARIO-DIA

Solemne bendición de una imagen de la Dolorosa en Olleros de Pisuerga

Don Valentín Roldán, hijo benemérito de este pueblo, en su décimo viaje de Sudamérica, nos ha traído su décimo regalo.

El pasado domingo, día 23 de noviembre tuvo lugar la bendición de la preciosa imagen de la Virgen Dolorosa, que cubría su esbelta figura de 1'60 m., con vistoso manto de terciopelo negro y galón dorado.

Este magno acontecimiento tuvo aun más esplendor y solemnidad que los de años anteriores, porque a la magna concurrencia de los pueblos del contorno se sumó hoy una nutrida y valiosa representación de las juventudes masculina y femenina de la ciudad de Herrera que, capitaneados por su entusiasta Coadjutor y antiguo párroco de Olleros, don Estanislao Antolín, vinieron a poner una nota de solemnidad y entusiasmo a esta fiesta.

Durante el Santo Rosario, en que estuvo expuesto el Santísimo en la preciosa custodia que también nos donó don Valentín, el coro de Herrera de Pisuerga interpretó, con gran gusto y maestría, los más selectos motetes de su repertorio.

Bendecida la Imagen por un Padre Agustino, que también ocupó la sagrada cátedra, resaltando la bella idea y oportunidad de don Valentín Roldán, al donar esta Dolorosa en estos días en que este mundo dolorido y anhelante de paz ha de acudir a María, se hizo la procesión por las calles del pueblo.

Los jóvenes de Herrera y los jóvenes de Olleros portaban en hombros las dos imágenes, regalo de don Valentín, La Virgen Dolorosa y el Santo Cristo de la Agonía. Y llegados a la Ermita nos dirigieron la palabra don Estanislao Antolín y don Valentín Roldán y el pueblo escuchó entusiasmado. A continuación, dos jóvenes de la parroquia, señoritas Amparito Diez y Estelita Becoechea recitaron con soltura y gracejo singular dos poesías de don Estanislao, tituladas «La Virgen Dolorosa» y el «Cristo de la Agonía», y fueron muy aplaudidas.

Cerró el acto el señor Párroco don Julio Aguilar, agradeciendo a todos los asistentes su colaboración en esta fiesta e invitando a los vecinos de Olleros a saber apreciar y conservar los muchos y valiosos objetos y ornamentos que don Valentín Roldán ha donado a esta parroquia.

Y termino esta crónica dando un cariñoso adiós de despedida a nuestro antiguo y buen amigo don Estanislao Antolín y a la juventud de Herrera, que de modo tan ejemplar cooperó en esta magna fiesta.

El Corresponsal

Exposición de Artesanía

El sábado día 6, a las nueve de la noche, se clausura la exposición-venta de labores en la Escuela Hogar de Sección Femenina, Becerro de Bengoa, 3-5.

Rogamos al público que hoy y mañana, visiten la exposición de 12 a 2 y de 5 a 9.

Importante empresa de transportes

Con Agencias legalizadas y servicios establecidos entre las plazas de BARCELONA, MADRID, VALENCIA, ZARAGOZA, BILBAO, SAN SEBASTIAN, SANTANDER Y PRINCIPALES PLAZAS DE ASTURIAS Y GALICIA, ofrece la Representación a quien disponga de Agencia legalizada en Palencia y a su vez no tenga compromiso o sea Corresponsal de alguna Empresa en las plazas indicadas, debiendo dedicarse exclusivamente en materia de transporte a la Representación de esta Empresa. DIRIGIRSE a BILBAO. Apartado, 1.012.

PARA VD. EVITARSE MOLESTIAS, PARA LOS DEMAS UNA MUESTRA DE CORTESIA, DEPOSITE EN CORREOS SUS FELICITACIONES Y ENVIOS DE NAVIDAD ANTES DEL DIA 18 DE DICIEMBRE.

Descalcarice el agua
haciéndola pasar simplemente por un filtro
PURIFICADOR PERMO
Agente de ventas en Palencia y provincia,
Albino R. Alonso
Berruguete, 4. Teléfono, 1982
Mayor, 79.—Comercio

Si Vd. desea obtener la potencia, velocidad y seguridad de una moto **al precio de una ciclomotor** ¡adquiera un **ECHASA**! Supera a todos los demás ciclomotores por sus ventajas **¡y no cuesta más!** Tiene **cambio de velocidades al manillar, como un scooter.** Sube las más empinadas cuestas **sin pedalear.** Consume "un dedal" de gasolina. Prácticamente, no tiene jamás averías. Es el resumen de todas las cosas buenas, sin ninguna mala, de los demás ciclomotores y motos. ¡Véalo hoy mismo!

CICLOMOTOR
ECHASA
PARA IR... Y VOLVER A CASA!
FABRICADO POR
ECHAVE, ARIZMENDI Y CIA., S.A.
EIBAR (GUIPUZCOA)
CONCESIONARIO:
AUTO-GARAGE EUROPA
Avenida Casado del Alisal, 1 y 3
PALENCIA

M.C.D.2022

Autillo de Campos prepara la coronación de su Patrona la Stma. Virgen del Castillo

Cuando en la fecha del 23 de septiembre leíamos en las páginas de este mismo diario, con grandes titulares, los actos celebrados en una bella ciudad de nuestra provincia, y veíamos en sus grabados las ingentes masas de fieles congregados en torno a la coronación de la Virgen de la Piedad, parecía lógico también leerse en el rostro de los hijos de Autillo de Campos esa sonrisa natural y característica de quien se prepara a recibir una alegría por actos semejantes. Pronto decidí salir de la duda valiéndome para ello de los grandes afectos personales que me ligan en dicho pueblo por imperecederos recuerdos de familia, donde me trasladé con objeto de recoger datos más concretos y con ellos poder informar lo más ampliamente posible a los lectores sobre el particular, aunque si bien es cierto, no era para mí un asunto en parte desconocido, por cuanto la comisión con residencia en la capital, ya en principio me había dirigido muy atenta invitación sin duda en atención a las razones expuestas que yo, muy honrado acepto y agradezco.

Mas entrando en el fondo de mi misión, todo resultó cual esperaba, unos buenos amigos todos llenos de cordialidad y dispuestos a aportar a mis preguntas la más segura expresión de los sentimientos del vecindario de cuanto les fuera dable, así me dicen don Marcelino Estébanez, don Máximo Vega, y don Saturnino Castellanos, componentes de la comisión ejecutiva local, en mi entrevista, de quien resultaría ocioso hacer elogios personales...

Grandes, seguros y con ritmo acelerado en efecto son los trabajos que llevamos a cabo ambas comisiones con motivo de la preparación de la coronación de la Virgen del Castillo, a quien los autillanos tanto veneramos, recogiendo así sus anhelos, no dudando que en su día dichos actos han de revestir la máxima solemnidad y esplendor que nos proponemos, en honor de nuestra amadísima madre que todo lo merece, y para quien no regatearemos sacrificios, pues hasta de los más remotos confines, han correspondido a tan altruista invitación, digno del más cálido elogio y vivo reconocimiento, por lo que en honor de verdad hasta ahora todos hemos de sentirnos francamente orgullosos.

No hay duda que todo parece deslizarse a las mil maravillas, ya que brillan a la vez promesas laudables de autoridades y organismos de todos los órdenes que hacen preveer como decían los interviuvados el que los actos tengan toda la brillantez que el caso requiere, mas si a esto unimos la gentil cooperación de los pueblos de la provincia como es de esperar, para que con su afluencia, cuya invitación me permito hacer en nombre de las comisiones desde estas columnas, y con sus imágenes como símbolo de hermandad celestial, sean la escolta y guardianes de ese gran acontecimiento de coronación a la Virgen del Castillo, cuya iniciativa no tiene límites de exaltación, con ello se habrá alcanzado la meta deseada, y Autillo vivirá horas sin igual, como largos años de placer y alegría que servirán de gratos recuerdos a sucesivas generaciones de un pueblo lleno de fe como pudiéramos también decir de emporio y señorío, de próceres como lo atestigua su iglesia de incalculables valores artísticos, su reloj de villa, la caridad reinante y muy especialmente las comidas servidas a los indigentes en los días feriados, por ese espíritu caritativo de don Honorato Fernández, otros, pueblo rico por sus extensas y fértiles vegas, como acogedor desde Berenguela de Castilla hasta el más humilde peregrino errante, donde fué proclamado rey Fernando III.

Muchas virtudes son las que les hacen acreedores a que se vean correspondidos con la máxima asistencia y prestancia al homenaje a la madre de todos, pues por grande que éste sea, mayores son sus merecimientos, y por lo que a mí pudiera afectar a este respecto, una vez más reitero a esas comisiones, lo incondicional de mi ofrecimiento personal, para cuanto pueda redundar en beneficio y engrandecimiento de cuanto se pretenda, lamentando profundamente que mi torpe pluma no pueda ser la traductora de los más fieles y claros sentimientos de mi corazón, sino simplemente la expresión de una clara y firme voluntad, de quien igualmente desea acogerse bajo el manto protector, seguro de que el Hijo y la Madre también lo sabrán premiar.

Y termino este pequeño y primero reportaje con súplica de toda clase de perdones, muy particularmente a mi querido amigo don Eugenio Calzada, factotum de tan magna empresa al que como a sus colaboradores envío mi más cordial felicitación desde este DIARIO-DIA.

Plácido LOPEZ MARAÑA

Su Santidad el Papa rendirá homenaje a la Inmaculada

Roma, 5.—Se confirma oficialmente que el Santo Padre se trasladará en la tarde del próximo día 8 a la Plaza de España para rendir homenaje a la Inmaculada Concepción en el monumento allí erigido.—Efe.

¿NUEVO CARDENAL?

Ciudad del Vaticano, 5.—En fuentes vaticanas se informa que el Santo Padre puede designar otro Cardenal en el Consistorio que se celebrará este mes, para sustituir al fallecido Cardenal Caro, de Chile.—Efe.

Ecos del Obispado

El próximo domingo tendrá lugar la publicación de la Bula

Importante cambio en las tasas para los sumarios de cruzada e indulto

15.001, cantidad mínima de ingresos para adquirir la Santa Bula

I

PUBLICACION DE LA BULA DE LA SANTA CRUZADA

Hemos recibido del Emmo. y Reverendísimo Sr. Cardenal Primado, Arzobispo de Toledo, Comisario General en España de la Santa Cruzada el siguiente documento:

Nos D. Enrique, por la Misericordia Divina, del título de San Pedro in Montorio, Presbítero de la Santa Iglesia Romana Cardenal Pla y Deniel, Arzobispo de Toledo, Primado de las Españas y Comisario General de la Bula de Cruzada

A Nuestro Venerable Hermano el Excmo. y Rvdmo. Sr. Obispo de Palencia.

SALUD Y GRACIA EN NUESTRO SEÑOR

Siendo preciso al tenor de lo dispuesto en la Letras Apostólicas **Providentia opportuna**, de 15 de agosto de 1928, prorrogadas por otro año por nuestro Santísimo Padre Pío XII, felizmente reinante, que la Bula de Cruzada se publique cada año, rogamos a V. E. dé las oportunas disposiciones para que sea recibida y publicada en Vuestra Santa Iglesia Catedral; y a este fin enviamos a V. E. el Sumario general de las facultades, indulgencias y privilegios que por la Santa Bula se conceden

Asimismo suplico a V. E. que encargue a los Rvdos. Sres. Curas Párrocos de esa Diócesis que en el tiempo y forma que sea costumbre o que V. E. juzgue más conveniente, hagan la predicación de la dicha Bula de Cruzada.

La limosna que ha sido aprobada por la Santa Sede para cada clase de Sumarios es la siguiente.

POR EL SUMARIO GENERAL DE CRUZADA

1.º Para aquellos cuyos ingresos no excedan las 20.000 pesetas anuales, una peseta sexta clase. 2.º Desde 20.001 a 30.000 pesetas anuales, 5 pesetas quinta clase. 3.º Desde 30.001 a 50.000 pesetas anuales, 10 pesetas cuarta clase. 4.º Desde 50.001 a 75.000 pesetas anuales, 25 pesetas tercera clase. 5.º Desde 75.001 a 100.000 pesetas anuales, 50 pesetas segunda clase y 6.º Desde 100.001 en adelante, 100 pesetas primera clase.

La mujer casada debe tomar el Sumario general de la misma clase que su marido; los hijos de familia sin ingresos propios, el de ínfima clase.

Por el sumario de difuntos, 1 peseta. Por el sumario de composición, 1 peseta. Por el sumario de oratorio privado, 10 pesetas. Por el sumario de reconstrucción de iglesias. Según posibilidades.

POR EL SUMARIO DE AYUNO Y ABSTINENCIA

1.º Para aquellos cuyos ingresos oscilen entre 15.001 y 20.000 pesetas anuales, 1 peseta sexta clase. 2.º Desde 20.001 a 30.000 pesetas anuales, 5 pesetas quinta clase. 3.º Desde 30.001 a 50.000 pesetas anuales, 10 pesetas cuarta clase. 4.º Desde 50.001 a 75.000 pesetas anuales, 25 pesetas tercera clase. 5.º Desde 75.001 a 100.000 pesetas anuales, 50 pesetas segunda clase y 6.º Desde 100.001 en adelante, 100 pesetas primera clase.

La mujer casada debe tomar este Sumario de la misma clase que su marido; los hijos de familia sin ingresos propios, el de ínfima clase; pero si los padres estuvieran obligados sólo a éste, los hijos sin ingresos propios no están obligados a tomar ninguno para gozar de los privilegios del ayuno y la abstinencia.

Aquellos cuyos ingresos no lleguen a superar las 15.000 pesetas anuales no están obligados a tomar Sumario alguno para gozar de los privilegios del Indulto de Ayuda y Abstinencia, pero sí el Sumario general de ínfima clase si desean gozar las gracias contenidas en el Sumario general.

Siendo los Rvdmos. Ordinarios, en sus respectivas Diócesis, administradores natos de las limosnas de la Santa Cruzada, corresponde a V. E. nombrar las personas que a bien tenga para que entiendan en la distribución de los Sumarios y percepción de limosnas; y a este efecto, V. E. les dará instrucciones convenientes para que en todo se cumpla lo dispuesto por la Santa Sede.

Dado en Toledo, a 15 de Agosto de 1958.—**Enrique Cardenal, Plá y Deniel**, Arzobispo de Toledo.—Por mandato de Su Emcia. Rvdma.—**El Comisario General de la Santa Cruzada, tario General de la Santa Cruzada, El Secretario-Contador, Lic. LUIS CABAÑAS.**

Recibido con profunda reverencia y devota gratitud el Documento preinserto, mandamos que se publique, como de costumbre, en el «Boletín» y disponemos que la Predicación de la Santa Bula para el próximo año de 1959 se verifique en la Santa Iglesia Catedral y en todas las parroquias del Obispado el día 7 de diciembre, dominica II de Adviento, como se anunció en nota de nuestra Secretaría de Cámara inserta en el número precedente.

Los Sres. Curas y Encargados de parroquias y los demás Rectores, de Iglesias harán en la predicación del día la Publicación de la Bula, explicando los privilegios y gracias que se conceden en los distintos sumarios y recordando el para nosotros honrosísimo origen de este Privilegio Pontificio y el destino que se da a las limosnas recaudadas por la Bula, especialmente por el sumario de la Cruzada y el de abstinencia y ayuno, por el que se reducen considerablemente los días penitenciales de la Legislación general eclesiástica.

Como anteriormente se ha publicado en el «Boletín» y en diarios y revistas, aparece en la Bula nueva un cambio importante en las tasas que desde 1928 regían para los sumarios de la Cruzada y de Indulto. Esta modificación, acordada por la Conferencia de Rvdmos. Metropolitanos en junio de 1957, fué aprobada por la Santa Sede en 25 de diciembre del mismo año, a propuesta de Su Eminencia el Sr. Comisario General.

Con las nuevas tasas queda resuelta con carácter general la cuestión de **quiénes son pobres** a los efectos de disfrutar los privilegios del Indulto de abstinencia y ayuno, sin necesidad de tomar la Bula, pues se establece que la tasa mínima afecta solamente a los que tienen una suma de ingresos de 15.001 pesetas en adelante. Advertimos que se entienden **ingresos** habidos durante el año por los diversos conceptos, sin deducción de **gastos**, excepto los exigidos por la misma producción de las ganancias.

Es de advertir también que los hijos de familia sin ingresos propios han de tomar bula de ínfima clase, cualquiera que sea la suma de ingresos de sus padres; pero, cuando éstos toman bula de ínfima clase, por corresponderles así, los hijos sin ingresos propios gozan de los privilegios del Indulto de abstinencia y ayuno sin necesidad de tomar sumario alguno.

Exhorten los Sres. Curas y Rectores de Iglesias a sus oyentes respectivos a tomar la Santa Bula, al menos el Sumario de Cruzada, aunque no estén obligados para disfrutar las ventajas del Indulto, ponderándoles las indulgencias tan preciosas que encierra y otras gracias tan estimables, el timbre de gloria y exaltación de los valores religiosos de la Patria que supone esta singular merced de la Sede Apostólica, la exigencia que la tradición piadosa de nuestros mayores nos impone de imitarlos en la devoción y uso de la Bula de Cruzada y finalmente la aportación que la Bula implica al sostenimiento del culto y de los establecimientos de beneficencia en la Diócesis, como también al culto parroquial, para el que destinamos el 25 por ciento de la recaudación por el Sumario general de Cruzada.

Inculquen, finalmente, a los fieles, la necesidad de tomar el sumario de la clase que corresponda, según las nuevas tasas, pues con uno de clase inferior no lucrarían las gracias y privilegios de la Santa Bula.

Del celo bien probado de nuestros queridos Cooperadores en el ministerio pastoral y de la honda religiosidad de nuestros amados fieles esperamos que, con la reforma introducida, no bajará la recaudación de Cruzada en el año próximo, sino que recibirá considerable aumento, lo que muy de veras deseamos y pedimos.

Palencia, 20 de noviembre de 1958

† **JOSE, Obispo de Palencia**

GUIA MEDICA

ELADIO PEÑALBA DIEZ-QUIJADA
MEDICO BACTERIOLOGO MUNICIPAL
Análisis clínicos — V. Calderón, 12

JOSE L. DE GUZMAN
PARTOS Y CIRUGIA DE LA MUJER
Consulta de 12'30 a 2
R. Argentina, 4. Teléfono, 2065

JULIO PASTOR
Médico Electrorradiólogo
Rayos X. Onda Corta. Rayos ultravioleta. Corrientes farádicas y galvánicas
Electrocoagulación
Consulta de 11 a 12 y de 6 a 7
Felipe Prieto, 2, 1.º (junto a la Plaza de Toros). Teléfono, 1516

Dr. J. Mateo Romero
Especialista de pulmón y corazón. Profesor a. de la Facultad de Medicina de Valladolid, exploraciones radiológicas y electrocardiográficas a domicilio.
Consulta en Martínez de Ascoitia, 3

AGUSTIN P. HIGELMO
CIRUJANO
Sanatorio "Jesús Nazareno"
(Jardinillos), de 12 a 2. Tel., 1802

Manuel Junco Calderón
Garganta, nariz y oídos
Consulta y operaciones, de 11-2 y 4-6
Marqués de Alhaida, 1. — Telf. 2094
Los jueves en Alar del Rey, de 10 a 12 y Cervera de Pisuerga, de 1 a 3

V. ALONSO ROJO
CIRUGIA - PARTOS - MATRIZ
Plaza Abilio Calderón, 1, segundo

Carlos Illera Paisán
Pulmón y Corazón
Rayos X-Electrocardiógrafo
Valentín Calderón, 10. Telf., 2586

SANTIAGO MORO
MEDICO - PUERICULTOR
Médico ex interno de la Casa Salud Valdecilla
ESPECIALISTA EN NIÑOS
RAYOS X
Consulta de 11 a 2 y de 4 a 6
Mayor Pral., 116, 2.º. Telf., 1431

José M.ª Martín Barbán
Medicina y Cirugía del aparato digestivo
Consulta, de diez a una
General Franco, 2. — Telf. 5041

S. PAJARES GARCIA
Médico Jefe de los Servicios Provinciales de Puericultura, por oposición
Consulta de Puericultura y Enfermedades de los niños
RAYOS X
Calvo Sotelo, (Jardinillos), 3, 1.º dcha.
Horas: de 12 a 2 Teléfono, 1889

ESCAPA LEAL
OTO-RINO-LARINGOLOGO
Consulta y operaciones:
De 11 a 2 y de 4 a 6
MAYOR, 226

CESAR ROJO NOZAL
Médico Puericultor
ENFERMEDADES DE LOS NIÑOS
RAYOS X
Consulta: De 11 a 12. Mayor, 76
Domicilio: José Antonio, 47, 3.º, dcha.
Teléfono 3288

RAFAEL M. ALMEIDA
Médico-Jefe del Hospital Provincial por oposición
RAYOS X
Horas de consulta: de 11 a 1
Mayor Pral., 254, 1.º, Izda. Tel. 1563

ALBERTO CASAS
MEDICO - PUERICULTOR
Consulta de enfermedades de los niños
RAYOS X — LAMPARA CUARZO
Mayor Pral., 130. Telf., 1932

Doctor Rafael Fuentes
Ex-Prof. A. de la Cátedra de Urología
Urólogo, en propiedad, del S. O. E.
RIÑON Y GENITOURINARIAS
General Amor, 11. Consulta: 11 a 1
Teléfono, 3419

MANUEL MELENDRO
Geriatría — Medicina interna
Enfermedades de la Vejez
RAYOS X
Consulta de 11 a 2
Entrada, 27, 2.º. (Casa Bar Moreno)
Teléfono, 2956

JOSE HERRANZ
MEDICO DENTISTA
Burgos, 22

B. AGUAYO LORENTE
Medicina y Cirugía
Huesos y Articulaciones
Mayor, 96-2.º. Teléfono, 1954
Consulta: 12-2

Ventura Fernández
PULMON, PLEURA, CORAZON
RAYOS X
MENENDEZ PELAYO, 25

A. SECO CARRANCIO
OCULISTA
Consulta y operaciones:
R. Argentina, 4. Telf., 1565

P. ANDRES G. CUENA
Jefe del Servicio de Medicina Interna de los Establecimientos Provinciales de Beneficencia, por oposición
RAYOS X
Mayor, 10 y 12. De 11 a 2. Telf., 2480

DR. BOZAL URZAY
Enfermedades del Aparato Respiratorio y Circulatorio
Rayos X. Electrocardiografía y Balistocardiografía
Ramires, 4 Teléfono, 1843
PALENCIA

Dr. Joaquín D. Cascón
Ex profesor A. de la Especialidad de la Facultad de Medicina de Madrid.
RIÑON Y VIAS URINARIAS
República Argentina, 4. Telf. 2508
Consulta de 11 a 1

D. DACIO CRESPO H. DE MEDINA
JEFE DE LOS SERVICIOS DE CIRUGIA DEL HOSPITAL PROVINCIAL POR OPOSICION
Consulta de 12 a 2 y de 4 a 6
Teniente Velasco, 1 (detrás de la iglesia de San Lázaro).—Telf. 1490
Operaciones y Urgencias: Clínica San Bernabé. Telf. 2100

ALFREDO PRIETO VIDAL
ENFERMEDADES NERVIOSAS Y MENTALES
Director del SANATORIO SAN LUIS
Ex Director del Instituto Psiquiátrico de San Boy (Barcelona)
CONSULTA DE 12 A 2 D. SANCHO, N.º 17, 2.º

JOSE SANZ VINUESA
CIRUJANO - UROLOGO
Ex-profesor A. de la Facultad de Medicina de Valladolid
RIÑON-PROSTATA-VIAS GENITO-URINARIAS
Consulta de 11 a 1 y de 4 a 5. — Teléfono 2663
Traslada su consulta a Teniente Velasco, núm. 15, 2.º, izquierda

JULIO AGUADO MATORRAS
MEDICO EX-INTERNO DE LA STAEDTISCHE
Frauenklinik de Bremerhaven (Alemania)
ENFERMEDADES Y CIRUGIA DE LA MUJER. PARTOS
Consulta de once a una y de cuatro a seis. Mayor, 130, 2.º
Teléfonos: Consultorio: 29-34. Domicilio particular: 20-05
Operaciones y Urgencia: Sanatorio de San José (O. S. 18 de Julio). Tlf. 1640

T. MIGUELEZ BUSTAMANTE
Ha reanudado la consulta

Doctor CALLEJA
Consulta de 11 a 1
General Franco, 19, 2.º
Teléfono núm. 2409
Médico ex-interno de la Casa Salud VALDECILLA
Medicina y Cirugía de la mujer. Partos

FELIPE MARTIN R. ESCOBAR
Médico Electro-Radiólogo
FONOGRAFIAS. — Radiografías seriadas. — Aparato portátil
ULTRASONIDO. — Onda corta. — Corrientes eléctricas
Consulta de 11 a 2 y 4 a 6. Plaza de León, 2. Teléfono 1383

PROF. DR. CESAR FERNANDEZ-RUIZ
CIRUGIA DE LA MUJER. — PARTOS
Profesor de Ginecología de la Facultad de Medicina
Jefe de la Maternidad — Maternólogo del Estado
CONSULTA DIARIA, de 12 a 3
Mayor Principal, 33. Teléfono 1537 **Palencia**
Operaciones y partos: Clínica "San Bernabé"

A. DORRONSORO CRUZ
ESPECIALISTA DEL APARATO DIGESTIVO
(MEDICINA, CIRUGIA, RAYOS X)
Consulta de 11'30 a 2. José Antonio, 47. Operaciones: Clínica San Bernabé.

O. DURANTEZ MAYO
Puericultor titulado, Exmédico de guardia del servicio de niños de la Facultad de Medicina de Barcelona
Plasmoterapia e Hibernación. Especialista en niños
RAYOS X
Consulta de 10 a 1 y de 4 a 6
Valentín Calderón, 19, 2.º

J. M. MIGUEL MARCOS
CORAZON VASOS PULMON
Médico de Casas de Socorro y Hospitales Municipales, de la Marina Civil y de A. P. D. por oposición
Diplomado en Tisiología, Sanidad y Geriatría
Ex-asistente a los Servicios de Cardiología del Instituto Nacional de Cardiología, del Instituto de Patología Médica del Dr. Marañón y de la Casa de Salud Valdecilla
Ex-Becario de la Lucha Nacional Antituberculosa
RAYOS X ELECTROCARDIOGRAFIA BRONCOSCOPIAS
Consulta de 11 a 1 y de 4 a 6 Don Sancho, 10

E. ROBLES *José Antonio, 47, 1.º (Salón) de once a una y media. Tlf. 1418*
ENFERMEDADES DE LA PIEL
Cáncer. Tumores. Ulceras. SIFILIS VENEREAS
ENFERMEDADES DE LAS VIAS URINARIAS Y GENITALES
Electroterapia. (Diatermia, onda corta. Electrocoagulación. Rayos U. Corrientes, etc.). Nieve carbónica. Análisis.

LUIS BRAVO POLO
CLINICA DENTAL
ENFERMEDADES DE BOCA Y DIENTES
RAYOS X
Consulta, de 10 a 1. Barrio y Mier, 5. 1º. — Teléf. 3503
En Venta de Baños, de 4 a 7. Calvo Sotelo, 9

C. RODRIGUEZ PASCUAL
Director del Dispensario Oficial Dermatológico y Antivenéreo (por oposición)
ENFERMEDADES DE LA PIEL
Ulceras de pierna - Varices - Hemorroides - Enfermedades ano-rectales
Consulta de doce a dos V. Calderón, 7 Teléfono, 2167

J. DURANTEZ CAMINERO
MEDICO-OCULISTA
del Servicio Oftalmología del Hospital Provincial de Madrid
consulta en D. Sancho, 10
(Edificio Banco Español de Crédito)

MAXIMILIANO FERNANDEZ FERNANDEZ
Asistente del Instituto de Oftalmología y Hospitales Moorfields y Westminster de Londres. Ex-cirujano residente del Hospital de Oftalmología de Woolwerhampton. Oftalmólogo del Estado. Profesor de la Facultad de Medicina
Enfermedades y Cirugía de los ojos
VALENTIN CALDERON, 19 Y 21, 3.º. IZDA.
Consulta de 2 a 5 PALENCIA

DOCTOR HERMAN BLANCO
SANATORIO QUIRURGICO — CIRUGIA GENERAL — RAYOS X
CONSULTA DIARIA, DE 12 A 2
Valentín Calderón, 12 *Teléfono, 2158*

GRANDES FERIAS DE LA INMACULADA, EN ARANDA DE DUERO

Este Ilustre Ayuntamiento, se complace en manifestar al público en general, que la tradicional

FERIA DE GANADOS Y MADERAS LABRADAS

denominada de LA INMACULADA, tendrá lugar los días 11, 12 y 13 de Diciembre del corriente año

El Deporte en la Provincia

En el primer partido de balonmano, Carrión venció a Educación y Descanso, de Palencia

CARRION. — Ha comenzado el Campeonato de balonmano a siete y el primer partido se celebró en esta ciudad entre el Carrión de los Condes y el equipo de Educación y Descanso de Palencia, potente conjunto éste en el que se alinea lo mejorcito de la capital.

Se temía a este primer encuentro, pues en el equipo carrionés había varias bajas, por diversos motivos, pero los locales supieron alzarse con la victoria por 18-14.

Por el Carrión salieron: Julio Fernández; Garea II, Muñoz, Arija; V. Molina, Julio Molina, Simón Caminero y Pacho. El Carrión vestía su clásica camiseta amarilla y pantalón azulina.

Educación y Descanso, vestía un bonito uniforme nuevo, camisa roja y pantalón negro.

Bien seguros estaban los palentinos de llevarse el gato al agua, y a los locales no les preocupaba ya nada más que salir del paso y perder por poco, pero... salió la furia, esa furia tan española y tan carrionesa, en los finales de los partidos y se obtuvo una gran victoria, más meritoria por la calidad del contrario y por los antecedentes expuestos.

Nada más comenzar, Julio Molina marca desde medio campo y con ello levanta los ánimos del público y de los jugadores, que comienzan a hacerlo bien y el partido se pone emocionante. Hay empate a dos, a cuatro y a seis, y así termina el primer tiempo.

Al comenzar la segunda parte, los nervios hacen de las suyas, pues los palentinos ven difícil de conseguir su ilusión de ganar una vez siquiera y salen malos modos por ambas partes.

Este es el momento cumbre del encuentro, ya que los locales juegan ya sólo con cuatro hombres en el campo, momento que los palentinos no saben aprovechar y pese a que desencadenan numerosos ataques, son los amarillos los que marcan y ponen la contienda con un tanto a su favor, obra de esa gran jugador que es Caminero. Los cuatro se defienden estupendamente sacando fuerzas de flaqueza hasta que el árbitro ordena la entrada de Garea y Molina, ya que Muñoz no puede hacerlo.

Con un jugador menos, pero con una clase y un estilo de gran equipo el Carrión se va imponiendo, llegando la igualada a doce tantos. A partir de este momento se hace dueño y señor del campo, teniendo el marcador a su favor por 18 a 13. En las postrimerías, los rojos marcan el 14 tanto, con lo que aminoran su derrota.

Por los palentinos, el mejor Chema, que ya tira mucho y bien; al principio Julio Díez, que desapareció bajo el marcaje de Garea, y los demás, bien, así como el conjunto. Chema marcó casi todos los tantos.

Por el equipo local, Caminero y J. Molina, muy bien, éste tiró como en sus mejores tiempos. Julio Fernández, fué un portero fenomenal, que paró lo indecible y salvó el partido en los momentos difíciles. Los demás muy bien y con mucho entusiasmo. Si se entrenan tendrán un gran equipo. Los goles locales fueron conseguidos, 12 por Julio Molina y 6 Caminero.

El arbitraje de L. García, fué bueno, pues el partido se puso feo y lo encauzó, aunque en algunos momentos se dejó influenciar por las indicaciones de los capitanes de los equipos.

El público salió satisfecho y acudirá en masa el próximo domingo, en que el Carrión jugará el segundo partido contra el Juventud de Palencia. Si consigue la victoria encarrilará el campeonato para quedar bien.—**UNO.**

A mal tiempo... buenas mantas
Venta directa del fabricante al comprador.
DAVID
Mayor, 238

Confederación Hidrográfica del Duero

EXPROPIACIONES

Obra: CANAL DEL PISUERGA.
Término municipal: MELGAR DE YUSO

ANUNCIO

En el «Boletín Oficial del Estado» de fecha 28 de noviembre de 1958 y en el de esta provincia del día 1 de diciembre actual, se publica anuncio y relación nominal de propietarios interesados en la expropiación de bienes y derechos afectados por la obra arriba citada, al objeto de que los mismos puedan ejercitar los derechos a que se refieren los artículos 19 de la Ley de 16 de diciembre de 1954 y 18 del Reglamento de 26 de abril de 1957.

Valladolid, 4 de diciembre de 1958.—El Ingeniero Director accidental, **Nicolás Albertos.**

Interesante ciclo de conferencias de tipo pecuario en Villaherreros

Disertaron el Jefe de los Servicios Provinciales de Ganadería y otros competentes inspectores veterinarios

VILLAHERREROS.—Con asistencia de la totalidad de los agricultores y ganaderos de esta villa, el pasado día 25 de noviembre dieron comienzo las conferencias teóricas sobre cuidados y alimentación en el ganado vacuno, bovino, avícola, porcino y equino.

Por don Clemente Fraile, veterinario titular de Palencia, se explicó con claridad y gran competencia, los cuidados y alimentación racional que deben ser aplicados a los terneros y vacas, para su mejor desarrollo y producción, así como medios de selección de razas precoces, para carne y leche, y genealogía de nuestras razas vacunas y bovinas del norte de la provincia.

El día 20, don Pablo León, inspector veterinario titular de esta villa, disertó detalladamente, sobre los cuidados y alimentación de gallinas y cerdos, en tipos de pequeñas granjas rurales, para el mejor aprovechamiento de los productos; enfermedades de las gallinas y polluelos más conocidas y medios para combatirlas.

En su disertación, se invita a los agricultores a la instalación de pequeños gallineros caseros, con los más elementales cuidados, por los beneficios que produce a los agricultores y ganaderos y a la economía nacional, citando ejemplos por él realizados y por otros vecinos de la villa, con resultados positivos.

En los cerdos recomendó en idénticas formas para su explotación económica de tipo familiar, siendo numerosos los agricultores que empiezan a poner en práctica las enseñanzas de estas conferencias, y la labor constante que se viene realizando para la mejora de la ganadería en esta localidad.

El día 27, don Pablo León, disertó sobre tratamientos para combatir las enfermedades infecto contagiosas del ganado bovino, ovino y equino, tales como viruela, glosopeda y otras.

El día 28, por don Victoriano Calcedo, inspector jefe de los Servicios Provinciales de Ganadería, se trató de la cría y alimentación de ovinos y en particular de la racional selección de razas más productoras, para la obtención de carne, lana y leche tan necesarios en el mercado nacional.

Estas conferencias, fueron pronunciadas con gran lujo de detalles, sencilla exposición oratoria, al objeto de hacerlas perfectamente asequibles al auditorio, siendo seguidas con gran interés por los asistentes, quienes formularon diversas preguntas, que fueron contestadas con claridad por los conferenciantes.—El corresponsal, **Mariano Delgado.**

VIDES AMERICANAS
ARBOLES FRUTALES
FORESTALES Y DE ADORNO
Plantas de huerta y jardín
SOLICITE CATALOGO GRATUITO A
VIVEROS PROVEDO
LOGROÑO

M.C.D.2022

Distribuidor:

PASTOR

Mayor, 130.- PALENCIA

El «plan Berlín» moscovita dividiría todavía más a Alemania

La "ciudad libre" quedaría a merced del régimen de Pankow

Bonn. — El nuevo plan soviético para Berlín, lejos de contribuir a la reunificación de Alemania, sólo serviría para dividir en tres partes el territorio alemán. Tal es la opinión del muy influyente «Diplomatitsche Korrespondenz», que, generalmente, refleja, si bien oficiosamente, el pensamiento del Ministerio de Asuntos Exteriores de Bonn.

En resumen, los argumentos del «D. K.» son los siguientes: Si las propuestas soviéticas se aceptasen, se asistiría a la creación de una tercera entidad autónoma —la ciudad libre del Berlín Occidental— separada e independiente tanto de la «República Democrática Alemana» como de la República Federal. Pero esta entidad autónoma necesitaría para subsistir de la colaboración de la «República Democrática Alemana» que, según este punto de vista, extendería su acción en el campo internacional y vería acercarse sensiblemente el día de su reconocimiento por parte de todos los países.

A estos dos argumentos jurídicos que, por sus implicaciones políticas, tratan de obligar evidentemente a la aceptación de la nota de Moscú, debe añadirse —continúa la publicación— un argumento de hecho. Berlín Occidental como «ciudad libre», ya no gozaría más de la protección de las tropas de los tres aliados occidentales, con la consecuencia de que se convertiría en un «enclave» sumamente débil y, por tanto, fácilmente absorbible por parte de la zona soviética, en cuyo centro continuaría quedando.

Sus argumentos expuestos por «Diplomatitsche Korrespondenz» son comentados favorablemente por todos los círculos políticos de Bonn, que más que nunca parecen propuestos a juzgar como «completamente inaceptable» la nueva medida de Moscú.—Fiel.

PISOS MAGNIFICOS

en venta, en el lugar mejor situado de Madrid: La ampliación del Barrio de la Concepción. Desembolso inicial: desde 37.000 y 30.000 pesetas. Resto del precio: 850 pesetas al mes durante 10 años. Información y correspondencia: José Banús, S. A. Empresa Constructora. Monte Esquinza, 6. Tel. 24-86-35. MADRID.

ANUNCIOS POR PALABRAS

Alquileres

QUIEN desee tomar tierras en aparcería para siembra remolacha, agua suficiente. Dionisio Villagrá. Paredes de Nava.

Automóviles

BALLESTAS Fecul, coches, camiones, remolques. Calle Villanubla, 5. (Puente Mayor). Teléfono, 1975. Valladolid.

AUSTIN 9 HP., buen estado. Auto-Recambios Rafael López. Azcoitia, 1.

AUTO-RECAMBIOS Rafael López. Auto Escuela.

MERCEDES 16 HP. vendo en perfectas condiciones y a toda prueba, muy barato. José María García. Villamanín (León).

COCHE Citroen 5 HP., bien de todo, a prueba, barato. Informes, Jesús Alvarez. República Argentina, 2.

FERGUSON petróleo, vendo. Demetrio Polvorosa. Frómista.

PLUMAS ESTILOGRAFICAS DE LAS MEJORES MARCAS, EN I. G. DIARIO-DIA

Enseñanzas

APRENDA a conducir. Auto-Escuela, M. Azcoitia, 1. Palencia.

Fincas

VENTA casa en calle La Julia, número 1.

VENDO casa con cochera. Ave María. Gerardo Rodríguez.

SE VENDE casa y Bar Casero. Mayor, 178.

SE VENDE casa, tres viviendas. Alquílase una. Informes, Martín Calleja, 44, primero.

Ganados y aves

POR DEJAR labranza se venden tres machos burreños de 4 y 6 años, 7 a 8 dedos, a toda prueba. Angel Madrid. Villaviudas.

GANADEROS: Disponemos existencias algarrobas, almortas, yeros, vezas y habas. Almacén Sobrinos Francisco Payo.

POLLAS vendo 50, segunda puesta. Mariano Pérez. Astudillo.

POLLITAS sexadas Prat, Rohde-Ishlan, Leghor de Barcelona, existencias mañana jueves. Ventas y pedidos, Luis Diez. Casas Hogar, 42, primero. Palencia.

POLLOS doce días, vendo. Empedrada, 11, duplicado.

VENDO mula cerrada con seis dedos, buen trabajo. Arturo Cuervo. Villaviudas.

AVICULTOR: Para tus pollitos y ponedoras, piensos compuestos SANDERS. Concesionario, Benigno Martín "Cereales". Manuel Rivera, número, 5.

VENDO yegua ocho años, cuatro dedos, toda prueba. P. Balbás, frente Yutera Palentina.

VENDO 125 ovejas emparejadas ó 100 lechazos. Grijota. A. Meneses.

VENDO cerdos al destete. Cipriano Pajares. Becerril de Campos.

AVICULTORES maíz amarillo Royuela. Avda. Casado Alisal, 29.

VENDO 22 ovejas de vida, 12 corderas. Santa Cruz de Boedo. Macario Aguilar.

SE VENDEN 200 gallinas y 3 cerdos media ceba. Granja Escapa. San Román de la Cuba.

VENDO cerdo 11 arrobas. Salvador Gutiérrez, en Añoza.

GANADEROS: Para cerdos de cría y engorde, piensos compuestos SANDERS. Concesionario, Benigno Martín "Cereales". Manuel Rivera, número, 5.

VENDO 110 ovejas, 70 borras y sobreborras. Monte Carrión.

VENDO cerda York cubierta. Amador Guzmán. Saldaña.

VENDENSE 115 ovejas borras y sobreborras. Villovieco. José Bregón.

SE VENDE yegua preñada y macho de leche. Mariano Abia. Sotobañado.

VAQUEROS: Para terneros y vacas, piensos compuestos SANDERS. Concesionario, Benigno Martín "Cereales". Manuel Rivera, número, 5.

VENDO dos mulas, cinco y dos años y macho de cuatro años, en Villanuño de Valdavia. Gregorio García.

POLLITOS Leghorn, Castellana, Rhode. Material. Avícola Conlux. Lonja, 1. Valladolid.

VENDO cerdos al destete. Carretera Valladolid. Huerta don Tomás Alonso.

SE VENDEN 30 ovejas, nuevas, un carnero y trece cancinas. Villatoquite. Francisco Diez.

VENDO 28 ovejas seleccionadas, abocadas a parir. Felipe González. Frómista.

SE VENDEN 340 ovejas y corderos con buena clase en Eustillo de la Vega. Fernando de Prado.

Maquinaria y Reparaciones

ARADOS de todos los tipos. Bisurcos, trisurcos, cuatrisurcos, cubresemillas, gradas, arrobaderas, rastras, cultivadores, cortarraices. Repuestos. Almacenes maquinaria Ortega y Ortiz de Zárate.

SEMBRADORAS para caballerías y tractor. Distribuidoras de abonos de platillos y cadenas. Bisurcos, trisurcos, gradas, rodillos, arrobaderas y rastras. Husillos para lagar, bombas trasiego y mangueras. Almacenes Pinacho.

SEMBRADORAS, gradas de ballesta, arados, repuestos. Almacenes de maquinaria, Sobrinos de Fidel Diego, S. R. C. Palencia.

SEMBRADORAS, diferentes tipos, nacionales e importación, de discos sencillos y dobles, botas y ballestas, cubresemillas, bisurcos, escarificadores y maquinaria agrícola en general. Tejeda y Compañía S. L. Palencia.

NEUMATICOS, correas de ventilador, correas trapezoidales. Navamuel. Casado del Alisal, E. Teléfono 1937.

MOTOR Fita 3 H. P., bomba acoplada sesenta mil litros, vendo en San Mamés de Campos. Manuel Cembrero.

POR CESE de negocio se vende amasadora, motor un pirómetro. Husillos. José Luis Pinto.

Pérdidas

PENDIENTE extraviado, entre Plaza Mayor, calle Mayor. Se gratificará su entrega. Mayor, 139, tercero.

Trabajo

NECESITA pastor Gerásima Gutiérrez. Castrillejo de la Olma.

NECESITO pastor año con ayuda mayor. Apuleyo Renedo. Hijosa de Boedo.

SE HALLA vacante plaza guarda mulatero, veinte cargas de trigo, casa y leña. Sr. Presidente. Calzadilla de la Cueza.

NIÑERA y sirvienta, necesito, buen sueldo. Valentín Calderón, 23, 2º.

NECESITO muchacha sabiendo cocina, para atender con segunda a tres personas. Edad 35 a 50 años. Buen sueldo. Cándida Alvarez. Castromocho.

NECESITAMOS representante introducido ramo saneamiento. Escribid referencias, "Fundiny". Mariano Andrés, 2. León.

PRECISAMOS nombrar delegados-empresarios en Palencia y pueblos importantes, antigua Compañía Seguros entierro. Solicitudes escritas, Sr. Rico Guaita, Madrid, 218, Bravo Murillo.

SE NECESITA chica y asistenta en el Hotel Iberia.

NECESITO chófer, carnet especial. Narciso Velasco. Tel. 114. Saldaña.

Traspasos

TRASPASO tienda ultramarinos, frutas y piensos. Calle Mayor Guardo. Tratar, Barriosuso Valdavia. Arcadio Revilla.

SE TRASPASAN o se venden dos locales en la Plaza España. Para tratar, con su dueño. Florentino Martín. Saldaña.

Varios

MOSAICOS y pavimentos continuos, trabajos en piedra artificial. "La Hortensia".

COCINAS todos los modelos, Ferretería Isasmendi-Madrigal.

BUENOS precios en trapo, papel y hierro. Chatarrería Angeles. Carretera La Julia. Junto a los Maristas. Teléfono 2552.

ALBAÑILES, materiales de construcción y saneamiento en general, grandes descuentos. Almacenes Grajal. Martínez de Azcoitia, 15.

FONTANERIA Polo, fumistería. Cocinas Gopol para quemar paja. Cocinas tipo Bilbao para carbón. Estufas, tubos, codos, etc. José Antonio, 45. Palencia. Tlf. 2854.

COCINAS de hierro y esmaltadas, cuartos de baño, económicos y lujo, precios afinados. Pastor. Modesto Lafuente, 20. Palencia.

RADIORTIZ, vende, compra, cambia, repara, todas marcas radio. Alar.

VENDO salita tipo italiano, cocina eléctrica "Edesa", baúl, infiernillo petróleo y coche niño. Informes, Burgos, 13, primero. Telf. 3274.

SE VENDE por dejar la labranza, par de mulas, alzada seis dedos, de buen trabajo, buenas formas, de nueve y once años; máquina ensacadora con motor seminuevos, marca Barrio, dos carros de par y uno varas seminuevo, y toda clase de maquinaria y aperos de labranza. Itero de la Vega. Benjamín Ibáñez.

SE VENDEN compresores Ingersoll-Rand 10 x 10, machacadoras, tromeles o lavaderos de mineral, vagonetas de vía de 600 m/m. Tambores para plano inclinado. Calderas de vapor. Razón, Talleres de Silvino Sáinz. Botica Vieja, número 27. Bilbao-Deusto.

SE VENDE ganado de labor, maquinaria y aperos de labranza. Carlos Alonso. Mayor, 153.

POR SOBRANTE, baratísimo: nevera grande, mil pesetas; bicicleta caballero, seiscientas; carro-plataforma de mano, quinientas. Plaza León, uno. (Oficinas).

VENDO máquina sembradora, San Bernardo, 7 rejas, carro varas, máquina ensacadora, en Arroyo. Fulgencio Velasco.

LADRILLOS, tubería gres, azulejos, mosaicos. "Materiales Arranz". Plaza León (oficinas).

Vehículos

SE VENDE un carro seminuevo con varas y lanza. Laureano Pan. Abia de las Torres.

MOTOCICLETA Iso Scooter. Inmejorable estado, económica como fin temporada. Gran ocasión. Garaje Aguado.

VESPA impecable, se vende. Sr. Pedrejón. Teléfono 3218.

MOTOCICLETAS Iso, dos caballos. Isocarros. Isettas. Recambios, reparaciones. Garaje Aguado.

MOTOCARRO Iresa, vendo o cambio por coche o moto. Auto-Recambios Rafael López. Azcoitia, 1.

BICICLETAS CIL. Especial carrera, señora, caballero, niños. Precios de Reyes. Garaje Aguado. Plaza Carmelitas, 6. Teléfono 2551.

VENDO serret con capota y arreos, buen estado. Marciano Fernández. Olmos de Pisuerga.

Ventas

EN PUEBLO próximo Palencia vendo piano. Informarán, Apartado 10.095. Madrid.

VENDO 15.000 kilos zanahoria. Nazario Torres. Becerril de Campos.

VENDO 500 kilos de cebolla de matanza. Manquillos. Martín Valtierra.

TRAJES agua, manoplas, cascos romanos, guantes. Garaje Aguado.

VENDO paja de trigo. Jesús Blanco. Meneses.

CERAMICA en plena producción, excelentemente situada en Asturias, vendo o arriendo. José María García. Villamanín (León).

SE VENDEN 15 toneladas de remolacha forrajera, cuello verde. Para tratar con Saturnino Cuenca, en Sahagún. Calle del Arco, 24.

Cultivadores y Exportadores de patatas del Norte, S. A.

BURGOS

Se convoca a los señores accionistas a Junta General Ordinaria, que tendrá lugar en el domicilio social —Burgos, Juan Albarellos, 19— el día 20 del corriente mes de diciembre, a las once de la mañana en primera Convocatoria, y en segunda, si fuese preciso, al día siguiente, a la misma hora, con arreglo al siguiente ORDEN DEL DIA:

Exámen y aprobación, si procede, de la Memoria y Cuentas del Ejercicio 1957-58.

Nombramiento de Censores de Cuentas para el Ejercicio 1958-59.

Renovacion de Consejo.

Ruegos y preguntas.

El Secretario, ENRIQUE ACERO.

JUNTA DE ADQUISICIONES Y ENAJENACIONES DE LA SEXTA REGION MILITAR

EXPEDIENTE NUM. 36/58

A las 10'30 horas del día 16 del actual, se celebrará en los locales de esta Junta (C/Victoria número 63), **SUBASTA URGENTE** para contratar la elaboración de pan en las plazas de Santander, Palencia, Quintana del Puente, Santoña, Estella e Irún-Renteria.

El número de raciones y precios límites pueden verse en los tablones de anuncios de los Organismos de costumbre y en el de esta Junta.

Los anuncios se pagarán a prorrateo entre los adjudicatarios.

Burgos, 3 de Diciembre de 1958.

UNA MANO PARA SU HERNIA

lo constituye nuestro modelo **FLEXIBLE ADMINICULO HERNISAN CON RESORTE DE PRECISION** (patentado), modernísimo dispositivo que se aparta por completo de cuanto se ha ideado hasta la fecha, proporcionando una perfecta contención de las hernias con la más completa garantía de seguridad y cómoda adaptación, **ELEVADORES PARA ESTOMADO CAIDO** (C. C. S. 11957).

Visitaremos en **PALENCIA**, martes, 9, de 10 a 1. Consultorio Doctor Fernández. Menéndez Pelayo, 12. Según su prescripción.

HERNISAN (ESTUDIO ORTOPEDICO) Balmes, 104.-Barcelona

NOTA: La competencia imita nuestros anuncios, ya que no puede imitar nuestras modernas especialidades ni anular 46 años de experiencia profesional.

DE COMPRA LOS SABADOS

COMERCIOS RECOMENDADOS

EL MEJOR REGALO...

QUIEN REGALA UN LIBRO DENOTA CULTURA Y BUEN GUSTO, PIDA EL QUE DESEE EN

Diario Día

MAYOR PRAL. 147-151

Comercio Polo, S.A.
TEJIDOS
Exclusivas de alta costura
Tapicería y Alfombras
Teléfono 1850
Mayor núm., 99

GARAGE ARTURO
Escuela de conductores
La mas antigua.
Oficialmente reconocida.
Automovil propio para enseñanza.
CASADO DEL ALISAL 35. TLF 1465.

¡¡Señoras!!
¡¡Señoritas!!
Tener belleza no es suficiente. HAY QUE ENMARCARLA EN TEJIDOS SELECCIONADOS Y DE ULTIMA MODA
VISITE
Los escaparates de
PALACIO DE LA MODA

Si tiene un paladar exquisito...
en meriendas, desayunos y... siempre...
Chocolates Trapa

EL TRIUNFO
Americanas.
Trilcheras.
Gabardinas.
Sastreria.
Trajes confeccionados.
MAYOR PRAL. 115

Una buena manta al frio espanta.....
Y NOSOTROS DISPONEMOS DE MILES DE LA MAS DURA LANA.
DAVID RODRIGUEZ S.A
MAYOR PRAL 238.

SERVICIO PERMANENTE Y SEGURO
TAXIS
TIFNO 3213
Plaza MAYOR PALENCIA

Tome una determinación
Visitando los escaparates de joyeria
Ma-Ci
En MA-CI un reloj comprado y... ¡andando!

EL PASTELERO MADRIGAL
TIENE SIEMPRE A SU DISPOSICION EL DULCE IDEAL Y EL QUE Vd. PREFIERA
LLAMENOS Y AL TLFNO. 1943.
SERVICIO RAPIDO.

LA CASA DE LOS BOLSOS
Casa Marín
Plaza Mayor, 15

Fabricación propia de Agavilladoras y Guadañadoras
LA HOZ
ORTEGA Y ORTIZ DE ZARATE S. R. C.
Repuestos de segadoras
MARCA DE FABRICA
Repuestos de arados TITAN

MEJOR ORIENTACION
MEJOR SURTIDO
MEJOR PRECIO
...en las primeras novedades
CASA RIDRUEJO
PALENCIA SALDAÑA GUARDO

¿DONDE COMPRAR UN BUEN ZAPATO?
en ZAPATERIA SANTIAGO
EL GRANDIOSO VOLUMEN DE NUESTRAS VENTAS LE ASEGURA QUE EN NUESTRAS ESTANTERIAS HAY UN ZAPATO PARA VD.
Nuestros precios benefician al comprador.-Mayor, número 53

"ALMACENES DE MADERAS L. SARDÓN"
CONSTRUCTORES.
CARPINTEROS.
CARRETEROS.
SARDON
LOS MEJORES PRECIOS Y LAS MEJORES CLASES.
AVENIDA DE VALLADOLID, 24.- TLFNO. 1483.

MAYOR PRAL 228 230 TELEFONO 1570
CRISTALERIAS RODRIGUEZ
Lunas
Espejos
Marcos
Cristales
Portalotos
Rotulos Luminosos

La propaganda más eficaz sirviendo calidad y cantidad
RESTAURANTE
BODAS LA ROSARIO
Confort inigualado

Gafas Cieza
OPTICA

M.C.D.2022

¡Audiencia pública! El crimen de Aguilar de Campoo

La acusación privada pide pena de muerte para el reo.-El Ministerio Fiscal y la defensa califican el hecho de homicidio simple

A las 10'15 de la mañana, en medio de una extraordinaria expectación, que hizo concentrar en las puertas de nuestro Palacio de Justicia a varios cientos de personas, dió comienzo la vista oral del juicio que por los supuestos delitos de violación y asesinato se sigue contra el procesado Santiago Viñuelas Mañero.

Presidía el Tribunal el de la Audiencia Provincial, Ilmo. Sr. D. Perpetuo-Benedicto Sánchez Fuentes, ocupando los estrados los Magistrados Ilmos. Sres. D. Manuel Gutiérrez Madrigal, D. José María García Delgado (de la Audiencia de Zamora), D. Bienvenido Guevara Suárez y don José Andrés de Castro Arias. El Ministerio Fiscal estuvo representado por el Ilmo. Sr. D. Eduardo Monzón de Aragón, a quien acompañaba ejerciendo la Acusación privada, el Letrado D. Jaime Calderón Alonso. La Defensa corrió a cargo del Letrado don Román Arribas Maté.

Ostentaba la representación de don Pedro Medrano, padre de la víctima, el Procurador don Ramón Camino Isasmendi y la del procesado el Procurador don José María Pedrejón Polo.

Penetró en la Sala el procesado, vistiendo pantalón azul y cubierto con fuerte pelliza, cuyo cuello levantó para ocultarse de la curiosidad pública, cubriéndose los ojos con gafas oscuras. Entró debidamente esposado y por no ofrecer garantía suficiente, no fué privado de tales medidas precautorias al ser interrogado.

INTERROGATORIO A PUERTA CERRADA

Comenzó la vista con el interrogatorio del procesado, Santiago Viñuelas, que por algunos de los temas sobre los que había de versar, se celebró a puerta cerrada. Al parecer, Santiago Viñuelas manifestó que su niñez transcurrió en un orfelinato y que cuando salió de él fué para entrar en el servicio del Ejército, donde estuvo hasta los 25 años. Después, su condición de trabajador eventual le hizo estar rodando sin rumbo fijo, cometiendo diversos delitos contra la propiedad. Parece ser también que en la ocasión del suceso que motiva este juicio oral, el 17 de mayo del presente año, Santiago, trataba de encontrar trabajo por los alrededores de Aguilar de Campoo. En las primeras sombras de la noche, Santiago, con el afán de satisfacer sus instintos libidinosos, abordó con violencia a una joven de aquel lugar y posteriormente, al ver que en dirección contraria venía la víctima, Laudelina Medrano Merino, simuló buscar una palomilla de la bicicleta. Laudelina le preguntó qué buscabá y juntos caminaron como unos cien metros. Repentinamente, Santiago Viñuelas hizo proposiciones deshonestas a Laudelina, que el procesado, al parecer, ha tratado de tergiversar, declarando cosas en abierta contradicción con sus anteriores declaraciones sumariales. Parece ser también que Santiago ha manifestado ahora ante el Tribunal, que no llegó a consumar su inconfesable acción y que, seguidamente cuando Laudelina amenazó con denunciar los hechos a la Guardia Civil, Santiago amenazó con darla muerte si lo hacía y para ello sacó una pequeña navaja del bolsillo, con la que intentó asestarla un golpe, que Laudelina esquivó, pero que la produjo una pequeña herida en un dedo. «Después, en medio de lucha mutuamente aceptada», declaró Santiago que la había asestado dos puñaladas más de las que Laudelina cayó inerte. Parece ser que el procesado aseguró también esta mañana, que él resultó con diversas heridas en una mano y en la nariz. Cuando tanto el Ministerio Fiscal como la Acusación Privada le han hecho ver notorias contradicciones con sus anteriores declaraciones, Santiago ha manifestado que «en aquellos momentos se encontraba muy nervioso y no sabía lo que hacía ni decía».

PRUEBA PERICIAL

Terminado el interrogatorio del procesado, la vista prosiguió a puerta cerrada, con el dictamen de los peritos señores médicos don Angel Ortega García, Forense del Juzgado de Cervera de Pisuerga y don Elías Sardina, médico de aquella localidad.

Además de otros extremos relacionados con el delito de violación, los señores médicos fueron requeridos por las partes para que dictaminasen sobre las heridas que presentaba la víctima, pronunciándose, al parecer porque las dos que presentaba eran mortales de necesidad y que hubieron de ser causadas por la espalda y con dirección de izquierda a derecha del agresor. Ambos peritos se inclinaron a determinar, como consumado, el delito de violación.

¡AUDIENCIA PUBLICA!

El interrogatorio del Ministerio Fiscal, Acusación Privada y Letrado defensor, juntamente con el dictamen de peritos, duró casi una hora y seguidamente, a las once y cuarto, la Presidencia ordenó que continuara la vista en audiencia pública.

La sala se llenó inmediatamente por completo, incluso pasillos y fué insuficiente para contener al público, que en gran parte quedó en la calle, agolpado ante el edificio del Palacio de Justicia, desafiando la lluvia que había comenzado unos momentos antes y que caería durante toda la mañana.

PRUEBA TESTIFICAL

La prueba testifical dió comienzo con la declaración de Ana María Calderón, de 21 años, de profesión empleada en una fábrica de galletas.

Entre el representante del Ministerio Público y la testigo, se mantuvo el siguiente diálogo:

—¿Es cierto que el 17 de mayo de 1958 marchaba usted por la carretera de Aguilar en bicicleta?

—Sí, es cierto.

—¿El procesado la abordó?

—Sí. Quiso cogerme la bicicleta.

—¿Estuvo con usted amable o violento?

—De amable, nada.

—¿No le conocía usted? ¿Le había visto anteriormente?

—No. Nunca.

—¿La piropeó?

Algunas partes de la prueba se celebraron a puerta cerrada

El público se mantuvo, en largas colas, durante toda la mañana ante las puertas del Palacio de Justicia, donde se celebraba la vista del crimen de Aguilar, que conmocionó los sentimientos de toda la provincia el pasado mes de mayo. La Sala se llenó en cuanto fué autorizada la Audiencia Pública, pero las gentes que no pudieron entrar siguieron en la calle a pesar de la lluvia hasta que finalizó el juicio.—(Foto PAYA)

—No. Habló faltándome siempre.

La testigo responde escuetamente y con firmeza a las preguntas. No duda.

El defensor, señor Arribas, interroga:

—¿Usted no había visto al procesado en ocasión anterior?

—Era la primera vez.

—¿Después ha vuelto a verle?

—Cuando le llevaron a Aguilar para declarar.

—¿Le reconoció?

—Sí.

Entra a continuación a declarar Claudio Rodríguez, de 37 años, soltero, labrador.

El fiscal pregunta si había visto en algún lugar al procesado con anterioridad al delito y el testigo responde negativamente.

—¿Vió usted algo de los hechos?

—No ví nada. Fuí el que descubrió el cadáver.

La defensa renuncia al interrogatorio y entra a declarar Andrés Aparicio Gutiérrez, de 35 años, comerciante, soltero, que tiene un bar en Aguilar de Campoo.

—¿El día 17 de mayo vió en su bar al procesado?, interroga el fiscal.

—Estuvo allí el día 16 y volvió también el día 17.

—¿Presentaba señales de violencia?

—Estaba manchado de barro.

—¿Se mostraba nervioso?

—No. Su estado era normal.

La defensa pregunta si no vió que Santiago Viñuelas tenía arañazos.

—No —confiesa el testigo. Tenía barro y sangre en las manos. y estaba manchado de sangre a la altura del pecho, pero no le ví ninguna herida.

Declara a continuación Vicente García Ruiz.

A las preguntas del letrado defensor afirma:

—El procesado tenía una herida en la mano y otra en la cara.

—¿Sabe usted, cuándo se produjo esas heridas?, interroga a continuación el letrado que ejerce la acusación privada.

—No.

Sale el testigo y seguidamente declara Eladio Fernández Cuevas, de 41 años, agricultor. Vió a Santiago Viñuelas después de perpetrado su horrible acción.

La defensa le interroga:

—¿Tenía alguna herida?

—No le ví heridas en la cara. Sólo en la mano presentaba «una cortada» transversal.

Acusaciones y defensas renuncian a otro testigo citado previamente, y entra en la Sala, Angel Crespo, comerciante, de 29 años, casado, quien afirma que vió que el procesado tenía heridas —como arañazos— en el cuello.

—¿Y en la nariz?

—No recuerdo.

—¿No presentaba también un corte en un dedo?

—No. Yo no lo ví.

César Pérez Villegas, de 39 años, casado, ferroviario, declara seguidamente.

—¿Vió el día de los hechos al procesado?

—Sí, le ví en el tren.

—¿Presentaba alguna lesión?, pregunta la defensa.

—Sí, tenía una pequeña herida en la nariz.

—¿Y en la mano?

—No me fijé.

El desfile de testigos finaliza con la declaración de Arturo García Alonso, de 46 años, casado, guarda jurado de la Renfe.

También vió el día de los hechos al procesado.

La defensa le pregunta:

—¿Presentaba heridas?

—Sí. En la nariz y en la mejilla, tenía como unas contusiones.

—¿En las manos?

—Estaban manchadas de barro.

Las acusaciones, como con los testigos anteriores, renuncian al interrogatorio y finaliza la prueba testifical, que ha transcurrido rápida y sin que los declarantes pudieran aportar datos de verdadero interés.

CONCLUSIONES DEFINITIVAS

Abierto el trámite para conclusiones definitivas, el Ministerio Fiscal modificó las suyas en el sentido de considerar los hechos como constitutivos de un delito de violación, con las agravantes de nocturnidad, despoblado y reiteración, para el que solicita la pena de 20 años; y otro delito de homicidio simple, con la concurrencia de las agravantes citadas y, además, las de desprecio de sexo y abuso de superioridad, solicitando una condena de otros 20 años de reclusión menor, con una indemnización a los familiares de la víctima de la suma de 100.000 pesetas.

La Acusación Privada, a cargo del Letrado señor Calderón (don Jaime), elevó a definitivas las suyas, por las que califica el delito de violación de idéntica forma que el Ministerio Fiscal y, además, un delito de asesinato cualificado por la alevosía, y con la concurrencia de idénticas agravantes que las estimadas por la

El procesado, subido el cuello de la pelliza, en el banquillo de los acusados, ante sus jueces.—(Foto Payá)

Acusación Pública, solicitando para este último delito la pena de muerte.

La Defensa, a cargo del Letrado señor Arribas, también elevó a definitivas sus provisionales, estimando que los hechos constituyen un delito de violación en grado de tentativa, para el que solicita la pena de seis años de prisión y otro de homicidio simple, con las mismas agravantes que las estimadas por las Acusaciones, para el que solicita la pena de veinte años de reclusión menor.

INFORME DEL FISCAL, SEÑOR MONZON

Dió comienzo su informe el señor Fiscal, don Eduardo Monzón de Aragón, reconociendo que era el presente caso uno de los más graves con que se había enfrentado en su carrera y después de un breve examen del cuadro de situación que la Sala ofrecía, se ocupó de los antiguos sistemas de publicidad y de jurado, mostrándose de acuerdo con las reformas actuales. Habló también de la Justicia en general y fijó que "a los Tribunales de Derecho hay que hablarles de leyes y con leyes y no con sentimentalismos". Justificó seguidamente su decisión de haber retirado la petición de pena de muerte para el procesado, "porque no encontraba asidero legal para mantenerla", porque si bien los hechos son totalmente inmorales, en la antijuricidad de los mismos sólo se puede llegar hasta los límites fronterizos que mantenemos".

Lamentó seguidamente que sólo una laguna legal, al no tipificar un delito de violación con homicidio, ha quedado corta la legislación vigente para enjuiciar el presente caso con la dureza y el castigo que merece moralmente. "La Justicia —dijo— es a la vez sentimiento, deseo y resultado y a ello hemos de estar".

Se ocupó a continuación de la figura del delincuente, cuyos antecedentes examinó y después de estimar consumado el delito de violación, estudió con detenimiento la figura de la agravante genérica de la alevosía, que entiende no concurre en el presente caso para cualificar el delito de asesinato, por lo cual no procede imponer la pena de muerte. Entiende el señor Fiscal que, según reiterada jurisprudencia del Tribunal Supremo, la figura de la alevosía exige la concurrencia de un elemento objetivo, construído por los modos o formas tendentes a realizar el hecho "sobre seguro y a traición" y un elemento subjetivo en el sujeto pasivo, constituído por la inacción e imprevisión del ataque, circunstancias que no concurren en el presente caso, donde al parecer hubo previa lucha.

Terminó su informe el Ministerio Público, con una invocación a los padres de la víctima, rogándoles una santa conformidad y suplicando que para el procesado llegue el auxilio de Dios, como Laudelina terminó su vida, con sus postreras palabras: ¿"Por qué no hay una Mano Poderosa que me ayude"?

INFORME DEL ACUSADOR PRIVADO

Tras una breve interrupción de la vista prosiguió ésta con el informe del acusador privado don Jaime Calderón Alonso, quien, en disconformidad con el Ministerio Público y la Defensa, califica los hechos como constitutivos de un delito de asesinato cualificado por la alevosía y otro de violación, consumado.

«Sin resentimientos, sin rencor, sin odio, para una persona que es la vez primera que vemos, hemos de solicitar la pena de muerte».

El señor Calderón Alonso estima que la misma prueba de confesión judicial del reo y dictamen pericial con las que el Ministerio Fiscal argumenta para justificar que existe violación, refrenda la existencia de la circunstancia cualificativa de la alevosía, ya que, si según el Ministerio Fiscal no hay otros elementos de juicio que la propia declaración del procesado, confirmada por el dictamen pericial, esos mismos elementos de juicio sirven para afirmar jurídicamente que además de violación consumada, la muerte se produjo sobre seguro y a traición». Se extiende en estas consideraciones y con ello el señor Calderón Alonso rebate la tesis de la Defensa, de la violación en grado de tentativa y de la Acusación Pública y de la Defensa en cuanto a la no existencia de la alevosía, que él afirma que jurídicamente existe.

Luego pasó a estudiar la tesis del Ministerio Público y Defensa y la doctrina jurisprudencial por ellos alegada, poniendo de manifiesto la errónea interpretación que por la acusación pública se da a algunas sentencias del Tribunal Supremo por él citadas, resaltando que existen notables diferencias que matizó, de carácter jurídico, en las distintas situaciones de aquellas sentencias con el caso que hoy se juzga.

No puede hablarse de que la víctima—dijo el señor Calderón Alonso—estuviera prevenida y con ánimo de lucha o de defensa. Porque el pensamiento es claro que estaba en algo muy distinto. Pensaba no ya en defenderse porque la defensa era inútil, porque lo que ella había querido defender con más fuerza que la vida le había sido robado y arrancado. Ya no podía pensar más que en la reparación en lo posible de un daño que solamente tendría lugar mediante la actuación de la Justicia.

Tampoco pudo haber lucha, porque no había motivo para luchar. Había luchado antes por defender su honra que era lo que se la quería quitar. Había sido derrotada. Y ya no tenía motivo ni razón para luchar por algo que no se le había pedido y que no podía presumir que se le quería quitar; «la vida».

Si no existió lucha ni defensa, sino pensamiento de reparación a través de la Justicia del daño inferido, hay alevosía.

«Frente a la fuerza individual movida por la pasión tiene que anteponerse la fuerza común del social movida por la justicia» —dijo el señor Calderón Alonso.

Justificó también el letrado la gravísima pena que solicitaba por estimarla justa, legítima y necesaria. Justa desde el punto de vista no solamente del Derecho Penal sino de algo más importante, el derecho natural y divino. Legítima porque quien mata queda con el derecho de vivir en suspenso. Necesaria porque quien ha recorrido toda la escala de delitos del Derecho Penal y a pesar de los castigos que le han sido impuestos, no se ha corregido es evidente, que para él, la pena no es una medicina eficaz y hay que reforzar la dosis.

Pero sobre todo necesaria porque con ello defenderemos la honra y la vida de nuestras hijas y de las hijas de nuestras hijas frente a personas que repugnan a la sociedad, como el procesado.

Terminó diciendo el Sr. Calderón, «que nadie se rasgue las vestiduras por la pena que solicitamos, porque es mil veces preferible morir sabiendo morir que vivir sin saber vivir y sin saber respetar los derechos de los demás, que es lo que precisamente ha venido realizando en el transcurso de los años en que Dios le ha permitido vivir al procesado».

INFORME DEL LETRADO DEFENSOR, SEÑOR ARRIBAS

A continuación pronunció su informe el Letrado defensor, don Román Arribas Maté, quien sostiene, que el delito de violación no llegó a consumarse y que en el homicidio no concurre la agravante genérica de alevosía.

Comenzó su informe el Sr. Arribas con unas palabras de S. S. el Papa Pío XII, acerca del mundo difícil en que han de moverse los que de una forma u otra colaboran en la Administración de Justicia.

En tres etapas —dijo— puede centrarse la vida del procesado. De niño, en un orfelinato; de mozo, en la guerra y de hombre, en la cárcel, citando al respecto unas palabras de Carnelutti acerca de la responsabilidad de la sociedad en cuanto a la formación de sus miembros.

Examinando el relato de hechos mantiene que la violación sólo existe en grado de tentativa, por cuanto los dictámenes periciales no son todo lo contundentes y claros que una sentencia condenatoria debe exigir.

Mantiene también que al cometerse el homicidio, el procesado atacó de frente y con lucha, como evidencian las propias heridas sufridas por el reo y que por tanto no existe alevosía, por cuanto los modos y formas tendentes a conseguir esa impunidad, «ese sobre seguro y a traición» no se buscaron tampoco de propósito.

Rebatió también algunos puntos de la Acusación Privada y entiende que aun la propia calificación de la Defensa es bastante dura, por cuanto ha silenciado la posible estimación de algunas atenuantes en favor del procesado, que con la propia pena que solicita la Defensa hará que transcurra privado de libertad toda su vida.

Después del informe del defensor, señor Arribas, se dió por terminada la vista oral a las dos en punto de la tarde, quedando el juicio concluso para sentencia.

BOLSA Y FINANZAS

Cotizaciones de los mercados de valores e impresiones de la jornada facilitadas por el BANCO DE BILBAO y la AGENCIA CIFRA correspondiente al día 5 de Diciembre de 1958

BOLSA DE MADRID

Madrid 5.—Cierra la semana en Bolsa con una sesión más firme que las precedentes, en la que se ha visto demanda algo más decidida, reflejándose esta mejor disposición del dinero en las cotizaciones, que hoy presentan un frente de alza de prudente importancia pero bastante extenso. Las mejoras más destacadas afectan a Sniace y Española de Construcciones Metálicas, con 5 enteros; Ebro y Ponferrada, 6; Aguilas, 7; Saltos del Nansa y Minas del Rif, 8; y Guindos, 10. Las bajas, escasas en número, son también de poca calidad, ya que únicamente aparece el Banco Español de Crédito con 4 enteros. Se han descontado dos dividendos: el de Campsa, por importe de 20 pesetas, que las acciones han recuperado en un entero, y el de Telefónica, por importe de 12,20 pesetas, que las acciones lo han recuperado íntegramente y aun han mejorado un cuartillo. Al cierre parece que se extendía la tendencia compradora.—Cifra.

BANCOS: Crédito Industrial, 178.—Exterior, 320.—Central, 580.—Banesto, 788.

ELECTRICAS: H. Española, 295,5.—Nansa, 143.—Sil, 195.—Sevillana, 148,75.—Madrileña, 196. — FECSA, 220.—Fenosa, 185.—Leonesas, 177. — Chorro, 141. — Reunidas Zaragoza, 148.

SIDEROMETALURGICAS: Auxiliar FF. CC., 483.—Material y Construcciones, 155.—Manufacturas Metálicas M., 85.—Seat, 346.—Fasa, 515.

MINERAS: Duro-Felguera, 277. — Rif, 683.—Guindos, 190.—Ponferrada, 801.

QUIMICAS: Explosivos, 303.—Petróleos, 590.—Hidro-Nitro, 153.

CONS. E INMOBILIARIAS: Dragados y Construcciones, 183.—Portland del Ebro, 96. — Urbanizadora Metropolitana, 510. — Inmobiliaria Metropolitana, 152.—Urbis, 150.—Vallehermoso, 163.

ALIMENTACION: Ebro, 520. — El Aguila, 505.—G. Azucarera, 211.

TEXTILES: Fefasa, 238.—Sniace, 308.

VARIAS: Campsa, 191.—Tabacalera, 176.—Telefónicas, 205.—Marconi, 100.—Metro Madrid, 157.—Hidrocivil, 122.

DERECHOS: Urbis, 73.—Material, 110.—Teléfonos, 85.—Hidrocivil, 16. Ebro, 250.—Banesto, 80,5.

BOLSA DE BILBAO

Bilbao, 5.—La sesión de hoy ha sido de tono discreto en actividad y moderado en sus oscilaciones de superioridad positiva. Las notas salientes de la jornada han correspondido a Bancayas, que han vuelto a mejorar 12 enteros y medio, junto a Euskalduna, que subieron cinco, sin más nota contraria que la registrada por Babcock Wilcox, que bajó otros cinco.—Cifra.

BANCOS: Banco de Bilbao, 825.—Banco de Vizcaya, 820.

NAVEGACION: Naviera Aznar, 2.025.—Naviera Bilbaína, 1.380.

QUIMICAS: Papelera Española, 385.—Sefanitro, 302.

VARIAS: Vascongados, 141.—Sierra Menera, ordinarias, 193.

SIDEROMETALURGICAS: Altos Hornos, 274.—B. Wilcox, 505.—Basconia, 725.—Euskalduna, 292,5.—Cerrajera de Mondragón, 760.—Santa Bárbara, 167.

ELECTRICAS: Iberduero, ordinarias, 294.—Idem, nuevas, 274.—Idem, novísimas liberadas, 265.—Idem, novísimas sin liberar, 950.—Viesgo, 211.—R. Zaragoza, 146.

BOLSA DE BARCELONA

Barcelona, 5.—Con una tónica muy parecida a la de ayer, se desarrolló la sesión de Bolsa de hoy, especialmente en el corro de acciones. Las operaciones efectuadas no fueron muy cuantiosas, pero denotaron más firmeza, destacando los valores de arbitraje, mientras flojeaban los locales y se mantenían los eléctricos.—Cifra.

Petróleos, 586.—Explosivos, 306. — Cros, 683. — La Maquinista, 125. — Aguas Barna, 269.—Motor Ibérica, 1.755.—C. Metálicos, 750. — Tabacos Filipinas, 665.

BANCO DE BILBAO
Banca. — Operaciones de Bolsa. — Pago de negociables de trigo
Mayor Pral., 113. — PALENCIA

BANCO DE SANTANDER
Fundado en 1857
Banca - Cambio - Bolsa
Caja de Ahorros
Mayor Pral., 70. PALENCIA

Un abogado y un técnico agrícola a su servicio, suscribiéndose a MIES. Revista mensual. Suscripción: 36 pesetas al año. Apartado, 15. Palencia.

Los partidos de la próxima jornada en nuestro grupo

El Palencia jugará en Santa Marta frente a la Ponferradina

Para el domingo próximo están señalados en el calendario de nuestro Grupo los siguientes partidos del Campeonato de Liga.

Fasa-Béjar.
G. Arandina-Hullera.
Plasencia-Juventud.
Júpiter-Astorga.
Salamanca-Cultural Leonesa.
Burgos-Cacereño.
Zamora-Europa Delicias.
Ponferradina-**PALENCIA.**

Otra salida a campo extraño del Palencia. O lo que es lo mismo, otro hueso duro que roer. Ahora, a Ponferrada, de cuyo campo tan difícil es sacar nada en provecho de los visitantes. Y si bien en esta temporada se ha dado el caso contrario, la realidad es que la Ponferradina atravesaba una crisis de la que parece se ha recuperado, sobre todo después de su claro y amplio triunfo en Valladolid en la pasada jornada. Por eso, el equipo palentino tendrá mucho trabajo si no quiere salir trasquilado del campo de Santa Marta. Además, a estas horas, por lesiones u otras causas, en el equipo palentino habrá varias bajas en lugares importantes de sus líneas. Pero eso no quiere decir que van a ir sin moral y derrotados desde aquí. Eso no. Saltarán al campo con el mismo entusiasmo con que lo han hecho en los últimos partidos. Luego, el marcador dirá la última palabra.

Después de este partido, que es natural que sea el que más interese a los palentinos, destaca sobre todos los demás el que se ha de jugar en El Calvario entre los dos gallitos del Grupo. Salamanca y Cultural Leonesa. Están a dos puntos de diferencia. Mientras el Salamanca parece que ha ido a más, la Cultural, en cambio, es indudable —a juzgar por lo que los cronistas leoneses nos dicen en sus crónicas— ha bajado de forma. Baja forma que ha podido ser circunstancial y acaso pudiera resurgir el domingo. Nosotros creemos que, si el equipo salmantino no se ve afectado por bajas en su alineación por lesiones de sus jugadores, se llevará el triunfo, aunque no sea nada fácil, pues la Cultural... es la Cultural, dígase lo que se diga. Con lo cual, puede darse también un resultado que favorezca sus aspiraciones. Difícil, desde luego, pero no imposible, aunque, repetimos, las cartas están en esta ocasión más inclinadas del lado charro. Luego será lo que diga el marcador, como escribimos del partido de Santa Marta.

El Béjar tendrá ocasión de sumar positivos. Si es que el Fasa no saca su victoria primera en esta fecha. Y hay que pensar que alguna vez ha de hacerlo.

En Burgos, Zamora y León, parece que habrá triunfos caseros. Alguna duda en el pronóstico en cuanto al encuentro de Aranda, donde juega el siempre difícil y desconcertante Hullera.

Y vamos acercándonos al final de la primera vuelta.

Nueva oleada de huelgas en Italia

Bolonia se encuentra prácticamente paralizada

Roma, 4. — Una nueva oleada de huelgas se ha producido en Italia, que afecta incluso a los segadores. El jefe del Gobierno, Amintore Fanfani, tiene previstas diversas entrevistas con los dirigentes sindicales, para buscar remedio a la agitación laboral.

Italia se verá sin periódicos de la tarde mañana y el sábado por la mañana, ya que los periodistas también se han declarado en huelga.

Colonia se encuentra hoy prácticamente paralizada debido al paro ordenado por los comunistas a los trabajadores de todas las categorías.

No obstante los Sindicatos libres, dirigidos por los cristiano-demócratas, han denunciado la orden comunista calificándola de «maniobra política» y han enviado instrucciones a sus miembros para que acudan a sus lugares de trabajo.

En todas las zonas de Italia se han declarado en huelga los distribuidores de productos lácteos, mientras que los Sindicatos de campesinos entran en su segundo día de paro.—Efe.

CUATRO MIL PERIODISTAS EN HUELGA

Roma, 4. — Se calcula en cuatro mil el número de periodistas que irán en todo el país a la anunciada huelga de veinticuatro horas mañana, en demanda de aumento de sueldo, menos horas de trabajo y vacaciones invernales.

Las negociaciones entre el Sindicato de Editores y el Nacional de Periodistas, quedaron estancadas la semana pasada. Como consecuencia del paro no habrá periódicos mañana por la tarde ni el sábado por la mañana.—Efe.

LA SEÑORA

DOÑA ALFONSA GARRIDO SAHAGUN

(Viuda de D. Francisco Pérez de Nanclares)

Falleció en Palencia el día 5 de Diciembre de 1958

A los 89 años de edad

Después de recibir los Santos Sacramentos

D. E. P.

Sus desconsolados hijos Purificación, Elvira y Francisco; hijos políticos D. Fermín Pérez de Nanclares Ruiz Puente; y doña María Fernández de Valderrama; hermana Odorica; nietos, bisnietos, sobrinos y demás familia,

Suplican a sus amistades una oración por su alma.

Funerales y vigilia: Hoy, día 6, a las once y a continuación la conducción del cadáver al cementerio de Ntra. Sra. de los Angeles.
Misa de familia: El día 9, a las nueve.
Casa doliente: Mayor Pral., 54, 3.º.
Iglesia Parroquial: Ntra. Sra. de la Calle.

M.C.D.2022

apuntes madrileños

La Navidad en puerta

Pintoresca y original "cola" de los vendedores de lotería

Diciembre avanza rápidamente, y, casi sin darnos cuenta, tenemos ya a la vista los días más importantes del año, en que el universo entero, cristiano, rememora el más grande suceso de toda la historia de la Humanidad. En Madrid, como en todas las capitales españolas, se ha despertado ya la fiebre de la Navidad, y por todas partes, se advierten cuidadosos preparativos para vivir con toda brillantez y esplendor las jornadas venideras. Los grandes almacenes cubren sus fachadas con enormes figuras de Nacimiento o con gigantescas estrellas de múltiples formas y colores. Inmumerables "christmas" de todas clases —que ahora se llaman «navidales»—, llenan los escaparates de los comercios, la mayor parte de los cuales aparecen dedicados estos días a la exhibición y venta de juguetes. Por todas partes, en fin, bulle como un cierto embrujo, como un halo misterioso que envuelve a las personas, frenando su vertiginosa prisa, que parece ser el signo inconfundible de Madrid.

Al finalizar la madrileñísima calle de la Montera, casi ya en la misma «Red de San Luis», se levanta un formidable armazón de hierro, que ha de servir de esqueleto al gran árbol de Navidad que allí instalará el Municipio. Las viejas costumbres paganas han calado firme también en España, siendo el ornamento externo de esa profunda y sencilla espiritualidad del buen pueblo madrileño. Es bello y legítimo que se exteriorice limpiamente el júbilo de la conmemoración navideña, cuando, como en este caso, es íntima alegría que se derrama sobre los hombres a manera de efluvios de fe, de amor y de esperanza.

La celebración de la Navidad tiene, también, sus notas peculiares. Como prólogo a las fiestas religiosas, el famoso sorteo de Lotería del día 22, abre en casi todos los españoles una bella ilusión de sueños, «castillos en el aire» y desengaños.* ¡Cuántas esperanzas la noche anterior y qué desencanto en el momento en que las bolitas van lanzando los números mágicos!

Ocurre ahora algo pintoresco, digno de contar. Madrid, por excelencia, es la ciudad de las colas. Para entrar en un comercio, para sacar la localidad de un cine, para tomar un autobús, hasta para oír misa, «disfrutamos» de unas colas interminables, que ponen a prueba la paciencia y los nervios de las gentes.

Pues bien, todo el que desee comprar lotería y se dirija hacia los establecimientos donde se vende, también hallará unas colas larguísimas. Pero unas colas sumamente particulares, ya que no son de compradores o usuarios que esperan su turno quienes las forman, sino de vendedores, que hacen su «agosto» en pleno invierno. ¡No queda un solo décimo de lotería a la venta en Madrid! En cualquiera de las Administraciones donde habitualmente se despachan, están agotados los billetes. Es, por eso, frecuente, que se nos acerque uno de estos revendedores ambulantes —mujeres en su mayor parte— ofreciendo décimos. Y, lo más curioso, es que después, como «haciendo un favor», añadan: «Sólo los vendo con el siete por ciento de «comisión», y esos otros de la cola, cobran el diez». ¡Señorito, cómpremelos, que es una «ganga» lo que le ofrezco!

Así es Madrid. Castizo y original hasta para el engaño, más o menos tolerado, como en este caso, pues los guardias que merodean constantemente en todas las demás colas de la ciudad, no parecen enterados de la existencia del conocido «estraperlo», aún cuando alrededor de este negocio de los vendedores callejeros de lotería, se forme siempre un verdadero laberinto por el que resulta imposible circular.

En la noche madrileña, brillan los resplandores fosforecentes de anuncios multicolores y de árboles de Navidad, mientras en cualquier grupo, en la mismísima Puerta del Sol, se escucha, de pronto, un grito:

—¡La gran ocasión, señores! Verdadera ganga. Me quedan décimos de Navidad. (Y dicho con sordina. ¡Sólo con el diez por ciento!).

Y es el caso que nunca falta el cliente perezoso que estima el pregón como una «oportuna» ocasión para participar en el buen negocio del Estado: la lotería.

José Luis ALONSO ALMODOVAR

¡Oído al número!

Premios mayores del sorteo de la Lotería Nacional

Madrid, 5. — Números y poblaciones que han resultado premiados en el sorteo de la Lotería, celebrado hoy:

18.766 Premiado con 2.000.000 de pesetas. Ha correspondido a Las Palmas, Málaga y Madrid.

45.074 Premiado con 1.000.000 de pesetas. Ha correspondido a Barcelona.

32.467 Premiado con 500.000 pesetas. Ha correspondido a Constantina, Cádiz y Bilbao.

Los siguientes están premiados con 30.000 pesetas:

35.351 Linares, Vélez-Málaga y Vélez-Málaga.

8.739 Huelva, Las Palmas y Madrid.

25.416 Zaragoza, Las Palmas y Las Palmas.

28.827 Murcia, Córdoba y Barcelona.

35.796 Granada, Osuna y Bilbao.

14.120 Ceuta, Madrid y Palma de Mallorca.

20.360 Burgos, Huelva y Zaragoza.

5.168 Antequera, Barcelona y Madrid.—Cifra.

Se pone en circulación la 7.ª serie de la Lotería de Navidad

Ya que, prácticamente, están agotadas las anteriores

Madrid 5. — La Dirección General de Tributos Especiales nos ruega la inserción de la siguiente nota:

«Ante la extraordinaria demanda de billetes para el sorteo de la lotería de Navidad que ha llegado, ya en estas fechas, a producir prácticamente el agotamiento en las Administraciones de Madrid y otras capitales de importancia, esta Dirección General, haciendo uso de las facultades que le concede la vigente instrucción de Lotería, ha acordado emitir una serie suplementaria, que será la séptima de dicho sorteo, y que como las restantes, constará de 60.000 números y de iguales características en precios y premios que las emitidas anteriormente.

La nueva serie será puesta a la venta a partir del próximo miércoles día 10».—Cifra.

Sanz Orrio emprende el regreso de Nueva York a Madrid

Se espera con interés su llegada por la motivación y resultados de su viaje a Quito

Wáshington, 5. — El Ministro de Trabojo español, don Fermín Sanz Orrio, saldrá hoy para Madrid en un avión de la «Iberia», desde el aeropuerto neoyorquino de Idlewild.

Tras de asistir en Quito al III Congreso Iberoamericano de Seguridad Social, presidiendo la delegación española, que tan brillante participación ha tenido en el mismo, y de visitar con este motivo varias naciones de Hispanoamérica, el señor Sanz Orrio ha permanecido algunos días en los Estados Unidos, donde celebró interesantes entrevistas con destacadas personalidades y ha realizado numerosas visitas a importantes industrias, organizaciones sindicales y diversas instituciones de dicho país.

Antes de su partida, el señor Sanz Orrio expresó su satisfacción por la agradable recepción de que fué objeto por el secretario de Trabajo, James P. Mitchell, con quien estuvo conversando durante más de setenta y cinco minutos, el pasado martes.

Añadió que había mantenido unas conversaciones con el subsecretario de Estado para Asuntos Políticos, Robert Murphy, y el ayudante del secretario para Asuntos Exteriores, Livingston T. Merchant, sobre cuestiones de importancia para los Estados Unidos y España.

El señor Sanz Orrio agregó que había intercambiado puntos de vista con el secretario de Trabajo sobre funciones básicas de sus Ministerios y que discutieron cuestiones de política social. Señaló que Mitchell estaba interesado en el incremento de la industria en España y consideró que había una similitud entre el trabajo de los dos Ministerios.

El señor Sanz Orrio, como miembro del Gobierno español, ha sido objeto por parte de todas las poblaciones visitadas en su amplio recorrido de la mejor acogida y de las distinciones oficiales más deferentes, recibiendo a su paso constantes pruebas de los sentimentos de hermandad y amistad que unen a los pueblos americanos con España.

Dada la importancia de la motivación y resultados de este viaje, sabemos que el regreso del señor Sanz Orrio es esperado en Madrid con especial y justificado interés.—Efe.

Nueve niños y un adulto carbonizados

Clayton (Delaware, EE. UU.), 5.—Un adulto y nueve niños comprendidos entre los cuatro meses y doce años, han perecido carbonizados a consecuencia de un incendio producido por la explosión de una estufa de keroseno. En la casa de dos pisos, que quedó completamente destruída, vivían dieciséis personas.—Efe.

Alemania Occidental rechazará la tentativa soviética sobre Berlín

Los alemanes "no quieren ser encerrados en la gran prisión comunista"

Berlín, 5.—El canciller Adenauer ha asegurado al Gobierno de la ciudad de Berlín occidental que el Gobierno federal rechazará cualquier tentativa soviética de infringir la libertad de la ciudad.

El ministro de Asuntos Exteriores de Alemania Occidental, Herinrid Von Brentano, que se unió a Adenauer en una sesión especial del Gobierno de la ciudad, añadió la afirmación de que las potencias occidentales están adoptando la misma postura.

En un comunicado publicado posteriormente se dice que la próxima semana se celebrarán en Bonn conversaciones financieras y económicas en beneficio de Berlín Occidental.

Se agrega en el comunicado que el alcalde de Berlín Oeste, Willy Brandt "subrayó que la actitud adoptada por el Gobierno de la ciudad después de la publicación de las notas soviéticas era clara y precisa".

Por otra parte, Adenauer dijo a varios miles de trabajadores de una fábrica de Berlín Oeste que deben proclamar muy alto su deseo de "no ser encerrados en la gran prisión comunista". En su alocución a los cinco mil obreros de la fábrica Borsig, una de las mayores de la zona occidental de Berlín, agregó Adenauer que los berlineses pueden celebrar tranquilamente la Navidad, porque "nada sucederá". Dijo también que los tres aliados occidentales "se atienen firmemente" a los acuerdos sobre Berlín y que Alemania Occidental defenderá los intereses de la zona Oeste y de la antigua capital alemana hasta el final. "Vuestros intereses —dijo— son nuestros y nuestra vida es vuestra vida, tan estrechamente estamos ligados".

Observadores del Berlín occidental creen, por otra parte, que los comunistas tienen pocas probabilidades de conseguir algún escaño en el Parlamento de la ciudad, en las elecciones del domingo. Las recientes propuestas soviéticas para una «ciudad libre desmilitarizada de Berlín occidental», han sido rechazadas por todos los partidos, excepto el comunista. La batalla por los 133 escaños del nuevo Parlamento berlinés se librará pues, principalmente, entre los socialdemócratas, que ahora ostentan mayoría de dos escaños, y los cristianodemócratas, compañeros ambos en el Gobierno de la ciudad.

Un total de 760.000 berlineses occidentales —70.000 más que en 1954— tienen voto en las elecciones del domingo. El sistema electoral, similar al de Alemania occidental, establece la elección directa de ochenta representantes. Los cincuenta y tres restantes se distribuirán proporcionalmente, de tal forma que todos los partidos que hayan alcanzado el 5 por 100 de los votos tengan asiento en el Parlamento.—Efe.

AVE-MARIAS, SAGRADOS CORAZONES, IMAGINERIA RELIGIOSA, EN I. G. DIARIO-DIA

NO-DO DE SUCESOS

RESULTA UN CHOFER MUERTO

Zaragoza, 5. — En la carretera de Barcelona a Zaragoza, a dos kilómetros de Mollerusa (Lérida), el camión M-58630, chocó contra un árbol. Resultó muerto el conductor Baltasar López Vega, de 35 años, natural de Beona (Orense), y domiciliado en La Coruña. El otro conductor, Alberto Martínez Loque, de 42 años, casado, que iba descansando en la caja, sufrió heridas leves.—Cifra.

INCENDIO

Lérida, 4. — En unos almacenes de drogas de Cervera, propiedad de doña Josefa Albeda Banus, situados en la calle del General Valiño, 15, se produjo un incendio, al parecer, a consecuencia de un cortocircuito.

Prendieron las llamas en las estanterías y productos combustibles del almacén y los bomberos pudieron dominar el siniestro después de varias horas de trabajo. Las pérdidas son muy cuantiosas.—Cifra.

DOS MUERTOS Y UN HERIDO AL SER ARROLLADO UN COCHE POR UN CAMION

Murcia, 4. — Comunican del pueblo de La Alberca, que el industrial Juan Beltrán Zapata, y su hijo, Juan Beltrán López, resultaron muertos, y la esposa de aquél, Josefa López Llovera, con heridas graves, al ser arrollado el automóvil de su propiedad en el que regresaban de Madrid a la capital murciana, por un camión de transportes. El accidente ocurrió en las proximidades del pueblo de Corral de Almaguer (Toledo).—Cifra.

CAE POR UN BARRANCO

Jaén, 4. — El automóvil de la matrícula de Madrid núm. 148.629 cayó por un barranco de 15 metros de profundidad en el cruce de las carreteras del Sanatorio El Neveral y la circunvalación, en los alrededores de esta capital. El vehículo iba ocupado por el matrimonio formado por don Antonio Jiménez García y doña Dolores Hernández Domínguez, residente en Santa Fe (Granada), los cuales resultaron ilesos.—Cifra.

SE ESTRELLA CONTRA UN ARBOL UN TURISMO Y MUEREN SUS OCUPANTES

Zaragoza, 5. — La Guardia Civil de Zuera, de esta provincia, comunica que en las proximidades de dicha localidad, kilómetro 19 de la carretera de Zaragoza a Huesca, patinó y se estrelló contra un árbol, pereciendo sus dos ocupantes, un coche matrícula M. 210.757.

Las víctimas, ambas pertenecientes a las fuerzas aéreas norteamericanas, son: el sargento de color, Guillermo García y el saldado Paul Reid. Los dos cadáveres quedaron depositados en Zuera.—Cifra.

CHOCAN UN CAMION Y UN TURISMO

Toledo, 5. — En el kilómetro 92 de la carretera general de Ocaña a Albacete, un coche turismo, matrícula de Granada, 5.029, chocó con un camión de Madrid, conducido este último por Antonio Quintas Guerra.

Resultaron muertos el conductor y dueño del turismo, Juan Beltrán Zapata, de 47 años, vecino de Murcia, aparejador, y su hijo Juan Beltrán López, de 13 años. Con gravísimas heridas, resultó la esposa, Josefina López Llobregat.—Cifra.

El proyecto de Ley sobre extradición en las Cortes

La comisión de Justicia emite dictamen

Bajo la presidencia del señor Castán Tobeñas se ha reunido la Comisión de Justicia de las Cortes Españolas, para emitir dictamen acerca del proyecto de ley sobre extradición.

El objeto del presente proyecto de ley es completar algunos preceptos de la ley de Enjuciamiento Criminal con referencia a la regulación de la extradición, sobre todo en lo que se refiere a la denominada extradición pasiva que en el ordenamiento jurídico español se encontraba sometida a disposiciones fraccionarias dispersas y de distinto rango.

Recoge el presente proyecto las tendencias actuales de la doctrina científica más generalizada que propugna un sistema mixto, gubernativo judicial, capaz de coordinar satisfactoriamente las exigencias del orden público interno con las derivadas de la pertenencia a la Comunidad Internacional de Estados.

Fueron presentadas dos enmiendas por los señores Vizcaíno y Rodríguez de Miguel a diversas partes del artículo del texto. La ponencia, en su informe, recogió de las enmiendas aquellos conceptos que mejoraban la redacción del proyecto.

En el detenido estudio que la Comisión realizó, artículo por artículo, del presente proyecto de ley, se suscitó a lo largo de él, un amplio debate en el que intervinieron entre otros y principalmente los señores Vizcaíno, Puigdallers Filgueira, Fernández Valladares, Reyes, Jordana, Rodríguez de Miguel, Sánchez Arjona y Ortigosa.

Como consecuencia de la intervención de los miembros de la Comisión fueron introducidas nuevamente en el texto del proyecto, diversas mejoras de orden técnico-jurídico.

Aprobado por la Comisión el dictamen resultante, fué enviado a la presidencia de las Cortes para su remisión al Pleno.

Angustia en toda España

Por la suerte que hayan podido correr los pasajeros del avión Vigo-Madrid

Las horas pasan y las esperanzas se van perdiendo

(Viene de primera plana)

dera de Noval, Campillo Collado y Cerro Malejo, Sierra Peña Aguila, Collado de Marachiva, Peña Bestial, hasta el Puerto de la Fuenfría.

El tercer grupo salió del campamento del Frente de Juventudes de La Peñota, pasando por el Collado del Rey, Pico de la Peñota, Collado de Gibraltar, Collado de Mostazo, Peña del Calvo, Collado de Matalafuente, Sierra de Matalafuente, hasta el Alto de los Leones.

Todos estos recorridos no han dado resultado hasta el momento y, por tanto, sigue sin localizarse el avión perdido.

Llegaron a esta localidad varios familiares de personas que iban en el aparato.

El gobernador civil, de acuerdo con los reunidos, ha trazado el plan de reconocimeinto para el día de mañana, a fin de que no quede un lugar de estos contornos sin revisar.

El señor Arámburu se puso en contacto por teléfono con el coronel Pazo, director de «Aviaco», quien le señaló la ruta probable del avión, que es por la Sierra de Malagón, hacia Cebreros, a 25 minutos de vuelo sobre Madrid. El gobernador civil ha dispuesto que fuerzas de la Guardia Civil y vecinos de los pueblos de los contornos, realicen mañana este mismo recorrido hasta llegar a Cebreros.—Cifra.

DESPUES DE 24 HORAS, NADA SE SABE

Madrid, 5.—Han pasado veinticuatro horas de la desaparición del cuatrimotor de "Aviaco" de la línea Madrid-Vigo y se sigue sin noticias sobre su suerte.

El avión que debía haber aterrizado en Barajas a las seis y media de la tarde del jueves no ha sido todavía localizado. Rumores, hipótesis y toda clase de informaciones del tipo más diverso, circulan sobre el "Languedoc". Pero, la realidad es que el "nada" absoluto es lo único cierto. ¿Se ha estrellado el avión? Todo, desgraciadamente, hace creer el accidente. Los comentarios más optimistas se silenciaron antes de la media noche de ayer, cuando se extendió la noticia de que el avión sólo tenía una autonomía de vuelo de cinco horas. Y las matemáticas, con su lógica fría y realista, implacablemente aseguraban que la gasolina de los depósitos debió consumirse a lo más tarde anoche.

El avión perdido hacia la ruta regular Madrid-Vigo, y regreso, pero en el día de ayer se vió obligado a tomar tierra en el aeropuerto de Santiago por estar temporalmente cerrado a causa de la poca visibilidad el aeropuerto vigués. Esta noticia hizo abrigar algunas esperanzas a los familiares de los miembros de la tripulación que especulaban sobre la posibilidad de que no se tratase de ese avión. Sin embargo, el telegrama oficial con los miembros de la tripulación, cinco en total, vino a echar por tierra esa débil esperanza tan humana y tan lógica, como el que al borde de un precipicio se ase de una rama, aunque sepa que se está desgajando.

Otra noticia que hizo abrigar algunas esperanzas fué un telegrama de la base de hidros de Pollensa, Baleares. El telegrama fué erróneamente interpretado en un principio y ya que lo que preguntaba Pollensa era qué se sabía del avión y no informaba, como se había creído, que habían localizado al avión. Sin embargo, hasta que la información fué desmentida se llegó a las interpretaciones más dispares. Unas aseguraban que el avión había podido realizar un aterrizaje forzoso y que se habían salvado todos sus ocupantes; otras que se había estrellado, pero que había algunos supervivientes. Todas fueron acalladas con el mentís de la noticia. Nuevamente se habían desvanecido las esperanzas.

Se ha establecido que el "Languedoc", al pasar sobre Salamanca facilitó su posición y que todo marchaba perfectamente. Sin embargo, al ponernos en contacto con el aerodromo de Matacán informan que conocían la desaparición del avión, pero que no tenían la más ligera idea de dónde se podía encontrar. En Matacán, como en todos los aeropuertos nacionales y extranjeros, vecinos, la alarma fué cursada inmediatamente. Todas las luces se encendieron; reflectores de gran potencia escudriñaban segundo tras segundo las tinieblas, tratando de dar una posible pista al avión; las ambulancias, con el personal sanitario dispuesto, esperaban cualquier señal para lanzarse al campo y en igual situación se encontraban los coches y el personal de servicio contra incendios. La alerta era total en todos los aeropuertos. Sin embargo, las horas pasaron y las esperanzas fueron perdiéndose hasta desaparecer casi totalmente.

La alerta había sido igualmente cursada a todos los puestos de la Guardia Civil de las provincias por donde pasaba el avión y también a las colindantes. Los jefes, oficiales, suboficiales y números de la Benemérita inmediatamente se lanzaron a la búsqueda del avión, en medio de una nula visibilidad y de tormentas de nieve y agua. Pero la búsqueda se realizaba a ciegas, por no tener ni la más ligera sospecha sobre dónde habría podido caer el avión. Una noticia de Cuelgamuros informaba de que habían sido escuchadas dos explosiones por la región, a las cuatro y media y seis de la tarde. La primera, si era cierta, no podía corresponder en momento alguno al avión, ya que éste había abandonado Vigo a las cinco menos cuarto de la tarde, pero la segunda sí. Las investigaciones se han circunscrito casi en su totalidad a la zona San Rafael-El Espinar - El Escorial - Cuelgamuros - Peguerinos.

Esta mañana, se informó sin confirmación oficial que el avión estableció contacto con la torre de control de Paracuellos, donde se encuentra la vertical de Madrid. Esa noticia añadía que el avión debió de caer a no más de sesenta u ochenta kilómetros de la capital. Esa distancia coincide con la zona en que se están llevando a cabo con más intensidad las investigaciones.

Por la mañana, tampoco se conocía el más pequeño detalle que indicase una posible pista del avión perdido; la Guardia Civil, los destacamentos de superficie, esquiadores de los Batallones de Montaña, autoridades de todo orden y los vecinos de varios pueblos serranos, estaban en la sierra casi «palpando» el terreno en busca de posibles rastros del avión. También se unieron a ellos algunos helicópteros que a muy baja altura daban una y otra pasada sobre los lugades más salvajes, tratando de encontrar un indicio, una pista, algo.

Cinco pilotos civiles del Aero Club, se han unido a los expedicionarios de socorro. Entre ellos figura un hermano del segundo piloto del avión, señor González Nicolás. Han tratado de conseguir una avioneta o un helicóptero, pero no han podido por no ser aconsejable el despegue de aparatos en las actuales condiciones atmosféricas. Sin embargo, ellos no se han arredrado y han salido en un «jeep» de uno del grupo, dispuestos a unirse a las patrullas de la Guardia Civil en el Puerto de los Leones.

La Compañía «Aviación y Comercio» no puede facilitar tampoco ningún detalle sobre el posible paradero del avión. Las autoridades tampoco. La Guardia Civil ha manifestado que el incendio de los restos del avión, que podría haberles dado alguna pista, no pudo en ninguna forma producirse con las condiciones atmosféricas actuales.

El tiempo también está en contra de los expedicionarios. Sobre las Sierras cercanas a Madrid ha descargado un violento temporal de nieve, el primero en gran escala del año, que dificulta grandemente las operaciones. La angustia de toda España está en estos momentos con los miembros de las patrullas de salvamento, que tratan incansablemente de localizar los restos de un avión y 21 compatriotas de los que desde hace veinticuatro horas se desconoce su suerte. Que Dios les ayude.—Cifra.

DESGRACIADAMENTE NO SE ESPERA CONOCER NINGUNA NOTICIA EN ESTA NOCHE

Valdemorillos, 5. — No se ha confirmado el rumor de que el avión desaparecido de la línea Vigo-Madrid hubiera tomado tierra en la explanada que existe entre Valdemorillo y el Monasterio de El Escorial.

El jefe del puesto de la Guardia Civil de Valdemorillo nos ha negado tal rumor y nos ha dicho que tiene a todas las fuerzas de su mando distribuídas en territorio de su jurisdicción; que varias veces en el curso del día le han informado por teléfono desde diversas fincas de lo infructuoso de sus pesquisas. Que el rumor había llegado también a la Comandancia y que han comprobado su total carencia de base. Desgraciadamente no se espera durante la noche poder conseguir ningún indicio que conduzca a una pista segura para localizar el citado avión.—Cifra.

Para los que sufren SABAÑONES

Los Sabañones han sido casi siempre considerados hasta el presente como una afección «sin remedio». Dicha opinión general ha sufrido un cambio desde el descubrimiento de la URANINA, sustancia que ha demostrado una extraordinaria eficacia contra estos trastornos invernales. La URANINA se vende en todas las Farmacias

¡Cómo beben "las estrellas" del cine ruso!

Estocolmo, 4.—Los funcionarios cinematográficos soviéticos han advertido a algunas de las estrellas del firmamento del cine de la U. R. S. S., que se adoptarán contra ellos graves sanciones disciplinarias si continúan dejando que la bebida interfiera su trabajo.

Esta advertencia ha sido revelada por el periódico «Cultura Soviética», el cual dice que los dirigentes sindicales cinematográficos se reunieron frecuentemente para discutir la mala conducta de varios actores y actrices. Más de doce personas, entre ellas algunas destacadas estrellas del cine soviético, fueron acusadas de participar en representaciones ilegalmente organizadas con propósitos «estrictamente mercenarios» y otros cuantos fueron acusados de beber demasiado durante su trabajo.—Efe.

Baile de gala en honor de los príncipes de Mónaco

Nueva York, 5.—La princesa Grace de Mónaco ha presidido el baile dado anoche en el salón imperial del Waldorf Astoria y al que asistieron 1.200 miembros de la alta sociedad norteamericana.

El baile fué ofrecido en su honor y el del príncipe Rainiero y su carácter era benéfico.

La princesa se presentó ataviada con un elegante vestido color rosa confeccionado por Maggy Rouff y luciendo una preciosa diadema de diamantes.

Grace y Rainiero abrieron el baile después de la cena.—Efe.

EL SEÑOR

D. Agustín Suárez Diez

Funcionario del Instituto Nacional de Previsión

Falleció en Palencia el día 5 de Diciembre de 1958

Después de recibir los Santos Sacramentos

D. E. P.

Su desconsolada esposa Fe Carriedo Iglesias; hijos Agustín, Alfredo y Fernando; hermanas Asunción, Teresa y Sara; hermanos políticos José Verdiell, María Concepción, María Cruz, Juan, Aurora y Antonio Carriedo; tíos, primos y demás familia,

Suplican a Vd. una oración por el eterno descanso de su alma.

Conducción: Hoy, sábado, día 6, a las cuatro, desde el Puente Don Abilio Calderón, al cementerio de Nuestra Señora de los Angeles.
Funerales: El martes, día 9, a las ocho y media y a continuación la misa de familia.
Iglesia Parroquial: San José.
Casa doliente: Casas de Roldán, núm. 1.

Pompas fúnebres Hontiyuelo

EL SEÑOR

Don Agustín Suárez Diez

JEFE DE SERVICIO DEL I. N. P.

Falleció en Palencia el día 5 de Diciembre de 1958

Después de recibir los Santos Sacramentos

D. E. P.

El Presidente, Director, y funcionarios del Instituto Nacional de Previsión,

Suplican a Vd. una oración por el eterno descanso de su alma.

Conducción: Hoy, sábado, día 6, a las cuatro, desde el Puente Don Abilio Calderón, al Cementerio de Nuestra Señora de los Angeles.
Funerales: El martes, día 9, a las ocho y media y a continuación la misa de familia.
Iglesia Parroquial: San José.
Casa doliente: Casas de Roldán, núm. 1.

M.C.D.2022